JULY 1997

SOLIA
THE HERALD
JACKSON, MI

VOL. LXII, No. 7

RECEIVED
JUL 17 1997
LIBRARY - P.A.O.I.

Christian Education Month

"You are the light of the world" (Mt. 5:14)

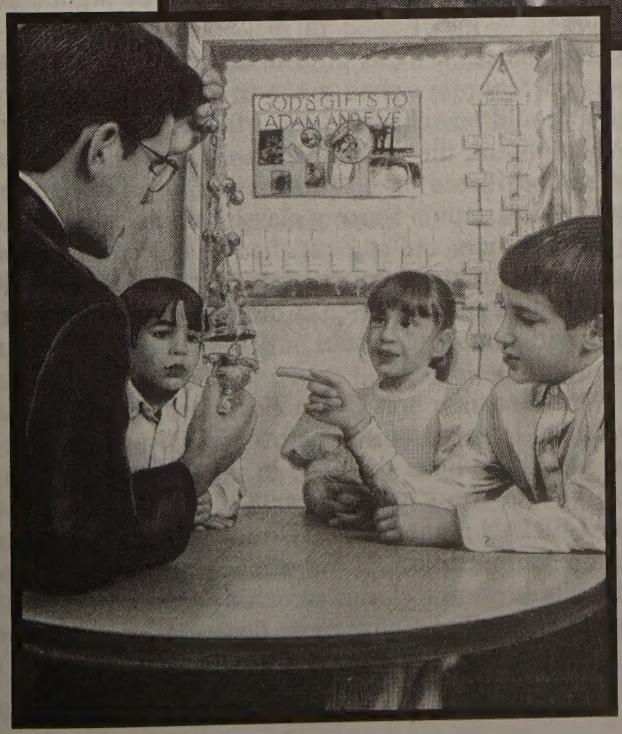

SOLIA
THE HERALD

BUSINESS MANAGER:
Dinu Cruga

ROMANIAN EDITOR:
Manuela Cruga

ENGLISH EDITOR/SECRETARY:
Rev. Dn. David Oancea

STAFF:
V. Rev. Fr. Roman Braga
Rev. Fr. Remus Grama
Mark Chestnut
Florence Sirb

CHAIRMAN:
Rt. Rev. Bishop
Nathaniel Popp

SOLIA — THE HERALD (ISSN 0038-1039) is published monthly for $12.00 per year: United States, $14.00 per year: Canada, and $16.00 per year in other countries by The Romanian Orthodox Episcopate of America, 2522 Grey Tower Road, Jackson, MI 49201-9120. Periodicals postage paid at Jackson, Michigan, and additional offices. Phone: (517) 522-3656, Fax: (517) 522-5907. E-mail: roeasolia@aol.com. Internet: www.roea.org.

POSTMASTER: Send address changes to: SOLIA — THE HERALD, P.O. Box 185, Grass Lake, MI 49240-0185, U.S.A.

Articles and news published in SOLIA do not necessarily reflect the views or the endorsement of the Romanian Orthodox Episcopate of America.

Reflections On My Religious Education Work:

Looking Back After Almost 60 Years

by Preoteasa Eleonora Lazar

At first, I was hesitant about presenting a resume of my experiences as both teacher and Director of Parish Church Schools and Camp Vatra. But, being asked by His Grace, Bishop NATHANIEL, I felt compelled to follow through.

This experience, which began for me in 1939, has been engraved in my memory, and hopefully, my work had a positive impact on the children of our diocese. God knows what I did and that is sufficient. Yet, looking back, I guess I am one of our surviving pioneers in this area. It was simply a natural responsibility for me — something which had to be done, throughout the pastorate of my husband, the late Father Eugene Lazar. (I even found ways to interject a Bible verse or parable when I was a Counselor for the Ohio Juvenile Justice System!) Nevertheless, it is difficult to reiterate the experiences to which I was exposed.

So, what can I say about my Church (Sunday) School experience? In the early years (as is still the case in many parishes!), Church School wasn't always the norm. However, ever since Fr. Eugene was ordained and assigned his first parish, we both insisted on initiating or maintaining programs in every parish we served. It wasn't easy, but it was a task that gave me/us joy.

Classes were held in church basements, choir lofts, halls, stages, kitchens. Unlike today, when we have complete programs of educational materials and all sorts of resources, Orthodox materials were all but non-existent 57 years ago! There were no copy machines, overhead projects, video equipment, etc. No one was trained except by experience. No one had access to materials except the priest (primarily), and so people looked to him and (especially) his Preoteasa as the natural answer.

I had to improvise a great deal. I researched and developed my own lessons. Fr. Eugene had boxes of textbooks, etc. from his seminary days in Romania, but they were all written in Romanian. It was up to me to adapt and translate into English whatever was useful, especially because this was becoming more and more the language of the faithful. Many years later, our "homemade" curricula was enhanced by books and pamphlets published by the Episcopate, as well as by materials from "The Orthodox Christian Education Commission (OCEC). This was a blessing for everyone and greatly relieved the situation.

To involve the parents in my parish classes, handwritten or "ditto" papers were sent home for review with their children. These would then be signed and returned to me. I tried to make Church School — which sometimes was on Sunday morning, or better yet, on Saturday when a more comprehensive program could be scheduled — a family responsibility. When absent, the children's parents were contacted. Most considered me to be a strict disciplinarian, because I insisted on starting classes precisely as scheduled. Teachers and students had to be on time. Visitors and parents were restricted from class areas to avoid interruptions. Even if there was an emergency, the written message could only be conveyed by a hall monitor!

And then there was Camp. For a few years, I worked with Fr. John Toconita, the official Director (since it was easier to have someone in the Episcopate Office filling out State papers, etc.). Then, +Archbishop VALERIAN named me as Director, and Fr. John became Administrator. Besides teaching a class, I spent the whole year seeking, screening, and choosing the teachers, cooks, dining room hostesses, nurses, dorm

Cont. on page 11

Metropolitan Theodosius Celebrates 30 Years Of Episcopacy

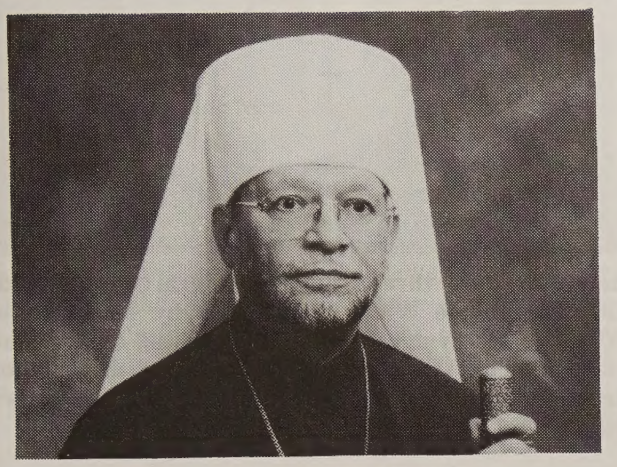

Metropolitan THEODOSIUS

His Beatitude, Metropolitan THEODOSIUS, celebrated the Divine Liturgy on Tuesday, May 6, 1997 as he commemorated the 30th anniversary of his consecration to the episcopacy.

It was on May 6, 1967, that Archmandrite Theodosius (Lazar), then secretary to His Beatitude, Metropolitan IRENEY, was elevated to the episcopacy at the Cathedral of the Holy Virgin Protection in New York City, and given the title of Bishop of Washington, DC — at the time an Auxiliary See.

Born in Canonsburg, PA in 1933, Metropolitan THEODOSIUS completed undergraduate studies at Washington and Jefferson College, Washington, PA. In 1960 he graduated from Saint Vladimir's Seminary, Crestwood, NY, after which he pursued a year of study at the Ecumenical Institute, Bossey, Switzerland.

Upon his return to the US in 1961, he took monastic vows and was ordained to the diaconate and priesthood. From 1961 until 1966 he served as rector of the Nativity of the Holy Virgin Church, Madison, IL and as an assistant military chaplain.

In 1967 he was elected Bishop of the Diocese of Alaska, a position he held until 1972. During his tenure in the OCA's oldest diocese, he was credited with the revival of parish life. He also oversaw the costly and monumental task of rebuilding Sitka's historic Archangel Michael Cathedral, the work of Saint Innocent Veniaminov, which had sustained immense damage in a fire.

With the Moscow Patriarchate's proclamation of autocephaly for what at the time was known as the "Metropolia," Bishop THEODOSIUS headed the delegation from America which traveled to Moscow in May 1970 to formally accept the Tomos of Autocephaly — the decree of self-governance — from the Russian Orthodox Church. As Bishop of Alaska, he hosted one of the first official acts of the new autocephalous Church: the solemn canonization of Father Herman of Spruce Island, one of the original missionaries who began their ministry on Kodiak Island in 1794.

The Holy Synod transferred Bishop THEODOSIUS to the Diocese of Pittsburgh in 1972. There he instituted a diaconal training program, worked diligently to strengthen parish life, and promoted religious education on all levels.

After the retirement of the aging Metropolitan IRENEY, Bishop THEODOSIUS was elected Archbishop of New York and Metropolitan of All America and Canada on October 25, 1977, at the Fifth All-American Council held in Montreal, thereby assuming leadership of one of Orthodoxy's 15 autocephalous, or self-governing, Churches. After the Holy Synod's 1980 decision to establish a new diocese as the seat of the American Primate, Metropolitan THEODOSIUS has borne the title of Archbishop of Washington, DC.

During his 30-year episcopacy — he is the longest ruling Primate of the Orthodox Church in America — Metropolitan THEODOSIUS has met with numerous religious leaders.

Most recently, Metropolitan THEODOSIUS led the celebration of the Bicentennial of Orthodox Christianity in North America in 1994. He has also been a frequent guest at the White House, having been called upon by US Presidents George Bush and Bill Clinton for advice on religious and political affairs in Eastern Europe. In September 1994 he was the guest of Dr. James Billington of the Library of Congress at the opening of an exhibit on the contribution of the Orthodox Church and native Alaskan cultures to North America, during which he was greeted by President Clinton and Russian President Boris Yeltsin.

Metropolitan THEODOSIUS has been recognized by the academic community. In 1988 he was awarded an honorary Doctor of Humane Letters degree by Georgetown University. He was also awarded an honorary Doctor of Divinity degree from Washington and Jefferson College (1973) and Saint Vladimir's Seminary (1986), which he serves as President.

As an honored guest of numerous national and foreign religious dignitaries, Metropolitan THEODOSIUS has traveled to Israel, Egypt, Turkey, Greece, Poland, Georgia, and Eastern and Western Europe.

"Metropolitan THEODOSIUS has guided the Church through an era of tremendous social and religious change," commented Protopresbyter Robert Kondratick, OCA Chancellor. "His primacy is the longest in the 203-year history of Orthodoxy in North America, and his gifts will continue to serve the Church as he guides us into the 21st century." ❁

Reprinted from "The Orthodox Church," May/June 1997.

A Letter To The President

May 10, 1997

Mr. William Clinton
President of the United States of America
White House
Washington, District of Columbia

Mr. President:

We are addressing you concerning the immediate invitation of Romania for entrance into the North Atlantic Treaty Organization at the forth-coming Madrid Summit.

Although our communities are also represented to our government through various organizations, including the Congress of Romanian Americans (C.O.R.A.), the Central and East European Coalition (C.E.E.C.), through which we met with you in person in the White House, we direct our concern to you in our capacity as Spiritual Leaders of the American Romanian Community.

It is certain that the immediate inclusion of Romania into NATO will animate the entire body of the nation to move even more rapidly and resolutely into an open market and true democracy. We consider that a "Pax Europa" will continue to be shaped in great part by NATO and that the immediate inclusion of Romania is essential to the goals of steady economic growth, universal social benefit and a long-awaited stability of all Europe.

Without passing judgement on other nations, we are aware that Romania has unique and outstanding qualifications for entrance into NATO along with the endorsement of neighboring governments, in particular, of Poland and Hungary which, we understand are also being considered for immediate inclusion. We stand firm on reiterating that Romania's qualifications for inclusion are overwhelming, including many real benefits for our own nation.

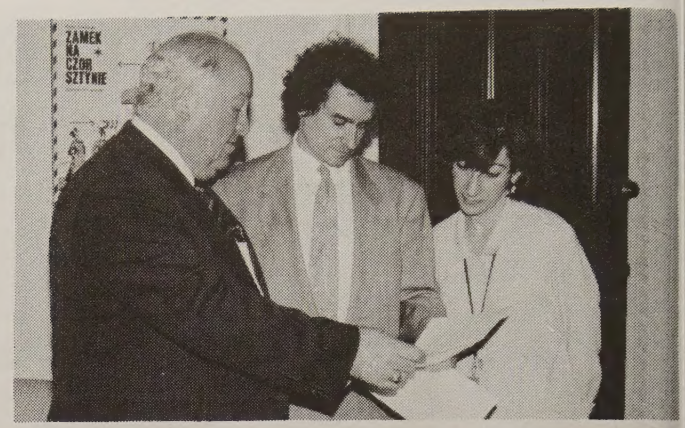

The letter of the three Romanian hierarchs is "hand-delivered" to the White House staff by President of C.O.R.A., Mr. Armand Scala and accepted by Mr. Dan Fried, Special Assistant to the President and Senior Director, National Security Council and Marilyn DiGiacobbe, White House Public Relations staff.

Our concerns are for the people of Romania who long for peace and security of their borders, a free market which would allow the possibilities for individual citizens to enjoy economic benefits and for the historical re-integration into Europe of which it has traditionally been an integral part, all of which are dependent on immediate entrance into NATO.

Rt. Rev. Nathaniel Popp
Bishop Romanian Orthodox
Episcopate of America
Most Rev. Victorin Ursache
Archbishop Romanian
Archdiocese of America
Rt. Rev. John Michael Botean
Bishop Romanian Catholic
Diocese

June 18, 1997

STATEMENT BY THE PRESS SECRETARY

Vice President's Meeting with Romanian Prime Minister Ciorbea

Vice President Al Gore met with Prime Minister Victor Ciorbea of Romanian today to discuss plans for developing the long-term partnership between the United States and Romania.

They agreed that this partnership is a natural product of the long-term objectives both countries share in Central and Southeast Europe: the achievement of democracy, security, stability and increasing prosperity based on market economic reform. The Vice President noted that a strong and developing U.S.-Romanian partnership has become possible in great measure due to Romania's extraordinary recent achievements, including the acceleration of economic reform, Romania's historic outreach to the ethnic-Hungarian community, her breakthroughs in relations with neighbors Hungary and Ukraine, and her contribution to European security through IFOR/SFOR in Bosnia and the Multilateral Protection Force in Albania.

The Vice President and Prime Minister Ciorbea discussed NATO enlargement. The Vice President explained the basis for the decision by the United States to support a small group of three countries to begin NATO accession talks this year. He made clear, as has President Clinton, that this decision was not a rejection of Romania's NATO aspirations nor of Romania. Indeed, the Vice President and Prime Minister Ciorbea agreed that Romania is on the right track. They expressed confidence that the Romanian people will continue on the current reformist, democratic course. This determination by the Romanian people only reinforces the commitment of the United States to work with Romania in support of Romania's effort to become integrated into transatlantic and European institutions, including NATO.

The Vice President stressed that NATO enlargement will be an on-going process and that the United States is unshakably committed to maintaining a true open door to accessions by new members and to seeing that this commitment is reflected in the decisions NATO will make at Madrid.

The Vice President noted that President Clinton looks forward to a visit to Washington by Romanian President Constantinescu later this year. The Vice President and Prime Minister agreed that President Constantinescu's visit and other high-level contact would be important steps in developing and strengthening the U.S.-Romanian partnership.

Convocation
48th Annual
A.R.O.Y. Conference

"Let Your Light Shine Before Others" Mt. 5:16

August 28-31, 1997

In accordance with Article II, Section 2, of the A.R.O.Y. Constitution and By-Laws, notice is hereby given that the Annual Conference of the American Romanian Orthodox Youth will be held at Presentation of Our Lord Church, 3365 Ridgewood Rd., Fairlawn, OH. Phone: (330) 666-8054.

+ NATHANIEL, Bishop

SCHEDULE OF EVENTS

Thnursday, August 28

7:00-10:00 p.m.	Registration @ Ramada Plaza Hotel (Summit Room — 18th floor)

Friday, August 29

10:00 a.m.	Divine Liturgy
11:30-1:00 p.m.	Late Registration
12:00-1:00 p.m.	Lunch
1:00 p.m.	48th Conference Convenes (Session I)
5:00-6:00 p.m.	Workshop I
6:00-7:00 p.m.	Dinner
7:00-9:00 p.m.	Meetings Reconvene (Session II)

Saturday, August 30

8:00 a.m.	Late Registration Breakfast
9:00 a.m.	Meetings Reconvene (Session III) Workshop II Election of 1997-1998 Board Adjournment Delegate Photographs
12:00 p.m.	Barbeque Lunch in the Pavilion Debutante Rehearsal/Luncheon @ Ramada Plaza
12:45 p.m.	Choir Rehearsal
5:00 p.m.	Vespers/Confession
6:00-7:30 p.m.	Dinner
7:30-11:00 p.m.	"Saturday Night Fever" — 70's Disco Night

Sunday, August 31

8:30 a.m.	Matins
9:45 a.m.	Entrance of the Hierarch
10:00 a.m.	Hierarchal Divine Liturgy
12:30 p.m.	Dignitary Reception
1:00 p.m.	Banquet
7:00 p.m.-1:00 a.m.	"Somewhere in Time" — Grand Cotillion Ball @ Ramada Plaza Ballroom
8:00 p.m.	1997 Debutante Presentation

All events take place at Presentation of Our Lord Orthodox Church except where otherwise noted.

HOTEL ACCOMMODATIONS

Ramada Plaza Hotel
20 West Mill Street, Akron, Ohio 44308
(330) 384-1500 • (330) 434-5525 (Fax)

Rates:

$65.00 + tax for 2 Queens or 1 King Room

Reservations **MUST** be made no later than **August 7, 1997** in order to guarantee special rate.

Refer to **"American Romanian Orthodox Youth"** when making reservations. ❊

ARFORA Update

It is my pleasure to be writing this article as the new president of the A.R.F.O.R.A. As we look to the future, the next two years will be busy ones for the A.R.F.O.R.A.

One of the A.R.F.O.R.A.'s main functions is to help with the up-keep of the Vatra. As we begin to celebrate the 60th year since the purchase of the Vatra, many changes continue to be made. A fire escape and deck have now been completed on the A.R.F.O.R.A. House. This had been in the planning stages for many years. The next step is to install some type of heating system and possibly air-conditioning. This will give us the opportunity to use the house more during the spring and fall months.

The construction of the new administration building is also well underway. Once it is completed, and the offices are moved out of the "Residence," the A.R.F.O.R.A. will undertake the task of refurnishing the house. And last, but not least, is the new nurse's station/camp director's building. The A.R.F.O.R.A. along with the other auxiliaries of the Episcopate, is helping to raise funds for this project. It must be completed by next year, or the State of Michigan will not issue a license for our Camps.

All of these projects require our work and financial support. We can achieve these goals only if we all work together — young and old, American-born and Romanian-born, small parishes and large parishes — because there *is* strength in numbers. ❊

Psa. Mary Ellen Rosco, President

1997 A.R.F.O.R.A. CONGRESS

President, Eleanor Bujea, addressing the Congress participants in session.

The 49th Annual A.R.F.O.R.A. CONGRESS was held May 30 to June 1, hosted by the Saints Peter and Paul parish ladies auxiliary of Dearborn Heights, Michigan. The events were handled on schedule, thanks to Gigi Peru and Janet Clarey—Congress Co-Conveners and President Elena Stefureac of the Ladies Auxiliary and their team. Thanks also to the Parish Council President and the Parish Priest for assisting with the Congress. All activities on Friday and Saturday were held in the Church Hall. The Hierarchal Divine Liturgy was officiated in the church with many parishioners sharing in Holy Communion on the 6th Sunday of Pascha: The Man Born Blind.

Roll call was taken. A quorum was declared with 20 ladies auxiliaries represented out of a possible 28 active auxiliaries. There were 42 voting delegates present of which six were preotese. A.R.O.Y. was represented by Sub-Deacons Tom Rosco and John Lazar. The Orthodox Brotherhood, U.S.A., was represented by its President, Tom Carto. There were numerous guests at the meeting including Reverend Fathers Rosco, Surducan and Paun as well as Fr. Paun's delegation from the mission in London, Ontario. Letters of good wishes were read from ladies who could not attend the Congress, including past presidents Marie Morar, Sophie Morris, Mary Clingenpeel and Leona Barbu as well as from Preoteasa Anita Lazar and Angela Budi.

The meeting was called to order with an opening prayer by host priest Rev. Fr. Romey Rosco and His Grace, Bishop *NATHANIEL.*

Gigi Peru and Father Romey Rosco welcomed the delegates and guests to the Saints Peter and Paul Parish. Words of welcome were given by Dr. Eleanor Bujea. She advised the Congress of the resignation of Rev. Fr. Vasile Susan as Spiritual Advisor of A.R.F.O.R.A. She then introduced His Grace, the Right Reverend NATHANIEL, Bishop in his dual capacity as our Spiritual Leader and Spiritual Advisor. His Grace brought greetings from the Diocese. He praised A.R.F.O.R.A. for its role in the education of young children through their assistance with the religious education camp, their scholarship programs, their support of seminarians, their maintenance of A.R.F.O.R.A. House and Iancu kitchen and the building of the fire escape and new decks on A.R.F.O.R.A. House. He also encouraged the women to promote unity of all Orthodox women in the Church.

The President's Report included the work done by all the committees. A.R.F.O.R.A. has four executive board meetings, one of which is a teleconference which has proven to be very successful and a practical way of meeting for board members who live great distances apart. It is usually held early in the year when the weather can be unpredictable.

The minutes of the 1996 Congress were approved as distributed by Virginia Murray, the Secretary. Florence Churilla, the Treasurer, moved the acceptance of her report. It was noted that, in addition to paying $3,500.00 for the painting of A.R.F.O.R.A. House, the work done on the fire escape and the upper and lower decks had already incurred a cost of approximately $4,000.00 with another $4,000.00 needed to complete the project including the steel fire doors required by the fire inspector. A general appeal was made for more donations to assist in the completion of this project. An additional pledge of $2,000.00 was made for the building of the R.O.E.A. Administrative Center of the Diocese, bringing the pledge up to $5,000.00. This is in addition to the $3,000.00 donation to the expansion project of the Dormition Monastery at Rives Junction.

Delegates to the 49th ARFORA Congress with Bishop NATHANIEL, V. Rev. Fr. John Surducan and Fr. Romey Rosco.

The Committee Reports summarized the work done by the A.R.F.O.R.A. Executive Board members in the 1996-97 A.R.F.O.R.A. year of operation, as follows:

St. Paraschiva Project Report — Ielita Daba was pleased to report that the St. Paraschiva Project brought in close to $7,000.00 this year. The objective for this project for next year is $7,000.00. This money is used in support of the work of the Diocese in supporting

new missions. We urge all ladies auxiliaries to participate in this project by sending the entire proceeds of this event in support of the R.O.E.A. missions.

Auxiliary Sunday Project — was handled by Georgeta Poliac. The money for this project goes directly to support the Episcopate. It was obvious from the figures reported that some auxiliaries did not send in the entire proceeds of their Auxiliary Sunday activity. Unfortunately, over fifty percent of the ladies did not hold a function in the 1996-1997 year. We encourage the ladies in the auxiliaries to hold this project in any month of the year if March is not a convenient month. Just send the proceeds of this event to the Vatra before March 31 of the A.R.F.O.R.A. financial year.

St. Elizabeth Project — was looked after by Colleen Ungrin. She reported that she sent out cards and checks at Christmas time and at Easter to the widowed preotese of the Romanian Orthodox Episcopate of America. The name of the recently bereaved Preoteasa Eugenia Cerghizan was added to the ladies we remember in this project. May the memory of Fr. Cerghizan be eternal.

Retreats — Many retreats were held across North America as reported by Louise Gibb, the project chairperson.. This event takes place on the fifth Saturday of Great Lent; and, as reported by the ladies, is a time for renewal of the Orthodox faith and a sharing of our religious beliefs with others.

The A.R.FO.R.A. - GAVRILA Scholarship — for this year was not awarded. The winner of the **A.R.F.O.R.A. Undergraduate Scholarship** was Madlen Gardus. See the article elsewhere in this issue regarding the scholarship.

Brochures — Added to the brochures distributed by A.R.F.O.R.A. is the revised R.O.E.A. Scholarship Brochure. This brochure includes information about all the scholarships offered under the jurisdiction of the R.O.E.A. We recommend that the brochures be readily available in the parishes to the young people of the parish.

Archives — The archives of a church and its auxiliaries maintain the history of the church and preserve the work of the founders. They preserve our heritage and should be maintained completely and carefully in all parishes. The A.R.F.O.R.A. archives are being organized by Bishop NATHANIEL, with the help of Dr. Eleanor Bujea, Psa. Mary Ellen Rosco and her son Tom, Eugenia Poroch, Florence Churilla, Ielita Daba and Virginia Murray. We invite all ladies auxiliaries to send us a short history of their auxiliaries as well as a video tape of auxiliary events, including shots of the outside and inside of the church and parish events.

C.O.R.A. — Jane Martin sent in her report of the Congress of Romanian Americans events.

Ladies Auxiliary Reports — Once again one lady from each auxiliary reported on special functions held in the auxiliary since the last Congress. Reporting on

The 1997-1999 ARFORA Executive Board with His Grace, Bishop NATHANIEL.

the work done at the local level gave the delegates a profile of the work being done on an international level. The reports were very well received.

Fund-Raising Project — There will be an A.R.F.O.R.A. information table at the Episcopate Congress in July. Information will be available about the work of A.R.F.O.R.A. Small items will also be available for purchase.

Membership — This committee is chaired by Psa. Mary Ellen Rosco. The delegates were asked to work on increasing membership in their auxiliaries when they return to their parishes. A.R.F.O.R.A. welcomed a new auxiliary into its "active" ranks - St. Nicholas Mission of Montreal, Quebec. It became active mainly through the efforts of the Executive Board and the Mission chairperson.

Missions — Florica Mindea is in charge of this committee. Her goal is to contact members of the mission ladies auxiliaries, to provide them with information about A.R.F.O.R.A., to encourage them to become active by paying their dues and to help them to send observers to the 1998 Congress in St. Paul. She was authorized to offer some financial assistance to bring a delegate from a mission to the Congress in Cleveland in 1998.

R.O.E.A. Preotese Retreat — It was announced, for information only, that the preotese will meet at the Vatra on the same day as the Clergy meeting, that is, on Thursday of the Congress weekend. It was hoped that the preotese would accompany their husbands to the Congress. A.R.F.O.R.A. donates $400.00 to help cover the costs of the September Preotese retreat which is now in its second year.

Constitution and Bylaws — The changes in the Constitution and Bylaws approved at the Congress included the following: a) the term of the immediate Past President was reduced to one year, b) one of the four executive board meetings could be a teleconference, c) it is the duty of the President to ensure that the signing officers are bonded, d) the Vice President is to chair the Membership Committee, e) the Recording and Corresponding Secretaries are optional and may be elected if required, f) a budget must be pre-

Cont. on page 8

60 Years At The Vatra

1997 marks the 60th anniversary of the purchase of the VATRA. (See **Solia Calendar 1997** for more details).

The Vatra is such a memorable place for Orthodox Christians. Many people have become lifelong friends, some even partners in marriage, because of having met at events held at the VATRA. If you would like to share some of your special thoughts or memories of the VATRA, please send them to us. These special memories will be published in the SOLIA and the Orthodox Brotherhood ***Newsline.*** Please send your memories to: Dr. Violet Leathers, Newsline Editor, 2936 Silver Lake Blvd., Silver Lake, Ohio 44224-3036.

The 60th Anniversary will be celebrated at the VATRA during St. Mary's HRAM on September 6, 1997. The Orthodox Brotherhood is spearheading a $60.00 drive ($1.00 per year). The VATRA is in constant need of maintenance. It is a special time to help the VATRA. Please make your $60.00 check payable to R.O.E.A. (note for the 60th Anniversary Fund) and mail it directly to the Treasurer at the R.O.E.A., P.O. Box 309, Grass Lake, MI 49240-0309. ❊

John Stanitz and George Aldea, Coordinators

HIERARCHAL SCHEDULE

May 16-18. Friday-Sunday. Regina, SK. St. Nicholas. 95th Anniversary celebration. Reception, Vespers, Matins, Divine Liturgy, Festive banquet, Address.

May 23-26. Friday-Monday. St. Tikhon's Monastery/Seminary. South Canaan, PA. Seminary graduation activities. Monastery Pilgrimage. Religious services. Memorial Day activities & services.

May 29-June 1. Thursday-Sunday. Dearborn Hts., MI. Sts. Peter & Paul. ARFORA Congress. Meetings, Activities, Religious services, Festive banquet, Address.

June 5. Friday. Ascension of Our Lord. Vatra Celebration. Divine Liturgy. Memorial for deceased service forces. Parastas. Blessing of the graves. Pomana lunch.

June 6-8. Friday-Sunday. Warren, OH. Holy Resurrection. Celebration of the 80th Anniversary. Reception. Meetings with Church School Teachers, Ladies Auxiliary, Council. Pastoral visits. Vespers, Matins, Divine Liturgy. Festive banquet. Address.

June 10. Tuesday. Syosset, NY. Meeting of the Lesser Synod.

June 13-15. Friday-Sunday. Kitchener, ON. St. John. Celebration of the 30th Anniversary. Vespers, Matins, Divine Liturgy. Festive banquet. Address. ❊

ARFORA *Cont. from page 7*

pared by the Treasurer, g) the Auditors must do their audits at least twice a year, h) the quorum of the Congress was reduced to 12 plus one, i) to hold office, a member of the auxiliary of the parish must be a voting member of at least eighteen years of age. The term of office for the ladies auxiliary is two years. An officer may not hold office for more than two consecutive terms - a maximum of four years in the same office, j) the oath of office must be taken by newly elected officers in the Church, k) The term of elected officers for a two-year period shall start in 1999 to coincide with the elections which take place for the R.O.E.A. delegates.

The revised Constitution and Bylaws will become effective after its approval by the Episcopate Council and the R.O.E.A. Congress. After approval, the effective date will be January 1, 1998.

Election of Officers — The following officers were elected for a two-year period: **President:** Psa. Mary Ellen Rosco, Dearborn Heights, MI; **Vice President:** Louise Gibb, Youngstown, OH; **Treasurer:** Eugenia Poroch, Dearborn Heights MI; **Secretary:** Marilyn Besoiu, Youngstown, OH; **Auditor:** Florence Churilla, Warren, MI; **Auditor:** Miriana Dinu, Chicago, IL (St. Mary); **Members-at-Large:** *Missions* - Florica Mindea, Chicago, IL (Holy Nativity); *Auxiliary Sunday* - Mariana Nicolae, Chicago, IL (Holy Nativity); *St. Paraschiva* - Ielita Daba, Southfield, MI; *Retreats* - Psa. Doina Petrescu, New York, NY; *Brochures* - Maria Dragos, Cleveland, OH; *St. Elizabeth* - Evalee Dobrin, Akron, OH; **Alternate** - Constanta Dinca Korolchuk, St. Paul, MN; **Alternate** - Psa. Mary Lynn Pac-Urar, Akron, OH;

You will note that, out of the 15 members on the Executive Board, three of them are preotese.

Delegates were asked to discuss the R.O.E.A. Administrative Center project, the Nurses' Station Project and the A.R.F.O.R.A. fire escape and deck project on their return home and encourage donations to be made from the local level. We are pleased to see real progress on the building of the R.O.E.A. Administration Building.

The St. George Cathedral ladies auxiliary of Detroit will be hosting the Coffee Shop at Vatra this year. In 1998, the Coffee Shop host will be Credinta Stramoseasca Ladies Auxiliary of Akron, OH. The host for the 1998 A.R.F.O.R.A. Congress will be the St. Mary's parish in Cleveland, OH. This is the year A.R.F.O.R.A. celebrates its 60th Anniversary—1938 to 1988. This will be A.R.F.O.R.A.'s 50th Congress. In 1999, the host auxiliary will be the St. Mary's ladies auxiliary of the Holy Nativity Church in Chicago. In the year 2000, there is a possibility that the host will be the Holy Trinity Ladies Auxiliary in Miramar, Florida.

The meeting closed with the St. Paraschiva Tropar.

Dr. Eleanor Bujea, Immediate Past President

Bota Administrative Center

View of the Administrative Center from the southwest.

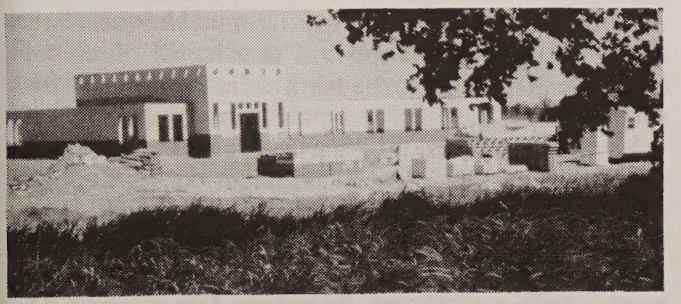

A northwest view of the new Diocesan Center.

The Corneliu & Rucsanda Sarbu de Bota Administrative Center, which will house the Episcopate Office, continues to progress towards its completion. The building is situated on the east side of Grey Tower Road, directly across the street from the present complex of Vatra buildings. The photos show the completed walls. At the time of printing this issue of ***Solia,*** the roof is being built. Occupancy of the building is slated for Autumn. ❊

Fr. Isacu Memorial Library

To honor the memory of Rev. Fr. Coriolan Isacu, the first priest to serve St. Thomas the Apostle Church, St. Louis, MO, and in recognition of 32 years of humble dedication and holy service (1935-67), St. Thomas Parish announces the establishment of "The Fr. Coriolan Isacu Memorial Library Project." Sister Parishes, clergy brothers and sisters and all those who knew Fr. Coriolan and his Psa. Elena, are invited to join in the support of this worthy project. In addition to housing books, periodicals and materials on Orthodoxy and Romania, the library will include and display writings, correspondence, photographs, mementos and liturgical artifacts. The library is slated to be completed this fall with the dedication made by His Grace, Bishop NATHANIEL. Donations may be sent to: The Fr. Coriolan Isacu Memorial Library Project, St. Thomas Church, 6501 Nottingham Ave, St. Louis MO 63109. ❊

I.O.C.C. Dinner In Cleveland

(L-R) Fr. R. Grama (Spiritual Advisor), Fr. D. Simeonidis (Vice President), Diane Zamiska (President), Stephen Ramey (IOCC Director), Fr. John Zdinak (Clergy Association President), Bert Moyer (Ex-President).

The International Orthodox Christian Charities (IOCC), a SCOBA inter-Orthodox agency, has extended the American Orthodox Christian witness to many countries world-wide, including North America, Europe, Asia and Africa. On May 13, St. Mary's Church, Cleveland, hosted a major fund-raiser for the North East Ohio region, gathering about 500 people from parishes of all Orthodox jurisdictions. Mr. J. Stephen Ramey, Executive Director and CEO of the Baltimore-based humanitarian organization, was the guest speaker. According to Fr. Remus Grama, the members of his parish and the AROY chapter volunteered their work for this event to assist the needy. Fr. Grama has been the spiritual advisor for the area IOCC Committee since 1995. ❊

New Journal

Women's Orthodox Ministries and Education Network (W.O.M.E.N.), a support network for women in their service to the Church, announces the publication of a new journal, ***the St. Nina Quarterly.*** The purpose of the journal is to examine the roles of women in the Church — past, present, and future. As our mission statement asserts, "we will strive to educate, inform, and provide space for an on-going, creative dialogue aimed at reaching across all boundaries to support and encourage the growth and vitality of the God-given ministries of all our sisters and brothers in Christ." ***The St. Nina Quarterly*** is published by an editorial board and supported by an honorary board of respected Orthodox theologians. **Contact:** ***St. Nina Quarterly,*** PO Box 397252, Cambridge MA 02139-7252, Phone: (617) 253-1625, Email: WOMENUSA@aol.com. ❊

80th Anniversary In Warren, Ohio

Holy Resurrection Romanian Orthodox Church in Warren, Ohio celebrated the 80th Anniversary of its founding the weekend of June 7-8. A series of events culminated in the Hierarchical Divine Liturgy celebrated by His Grace, Bishop NATHANIEL, who was assisted by parish priest Fr. Gregory Becker. On Saturday morning, a continental breakfast was served by the Ladies Auxiliary, under the presidency of Kathy Thomas. Following the breakfast, the bishop met with Church School Teachers, Ladies Auxiliary, and the Parish Council. The afternoon was spent visiting parishioners in nursing homes and shut ins.

Saturday evening at 5 p.m., Great Vespers was celebrated in the presence of Bishop NATHANIEL by host pastor Fr. Gregory Becker; V. Rev. Panteleimon Stanciu, Dean, and pastor of St. Elias Church in Ellwood City, PA; V. Rev. Peter Pawlack, St. John's OCA, Warren; V. Rev. Kenneth Bachofsky, St. Nicholas Carpatho-Russian, Warren; Fr. Raymond Samoila, St. Nicholas, Alliance; Fr. Remus Bleahu, Holy Trinity, Youngstown; Hieromonk Joseph (Morris), Holy Cross, Hermitage, PA; and Fr. Charles Baxter, Ss. Peter & Paul Ukrainian, Youngstown. The congregation, led by the parish choir, offered the responses using booklets prepared for the occasion by Fr. Becker.

At the conclusion of Vespers, Bishop NATHANIEL spoke to the congregation about the necessity of worship in the correct spirit. Afterwards, everyone proceeded to the Fellowship Hall for a pot luck supper and social hour with the Bishop and Clergy.

On Sunday morning, Bishop NATHANIEL was greeted at the church doors with words of welcome by rector Fr. Gregory Becker and Council President Barbara Datish. Eugenia Vlad Hill Toda, an original founding member of the parish, presented Bishop NATHANIEL a bouquet of roses.

The parish choir, conducted by Janet Opritza, sang the hymns appropriate to the vesting and the hierarchical Liturgy. Most of the music for the choir has been arranged by Fr. Becker. The Liturgy was celebrated in English, but incorporating melodies from the region of Transylvania which Fr. Becker notated, harmonized and put into English, thus preserving a chant traditional of the Romanian people.

Assisting Bishop NATHANIEL at the Hierarchical Divine Liturgy was V. Rev. Constantin Tofan of Canton and parish priest Fr. Gregory Becker. They were assisted by sub-deacon Thomas Rosco of Dearborn and parish altar boys. At the conclusion of the Liturgy and the Bishop's homily, a Panachida was celebrated in which all of the persons buried from the parish from 1917 to the present were commemorated.

Hors d'oeuvres were offered in the Fellowship Hall prior to the Anniversary Banquet. A traditional meal of sarmale made by Mrs. Sylvia Florea, pilaf and chicken was served to the group of 175 persons. A special feature of the weekend was the recognition of 80th Anniversary Angels, that is persons who donated $80 and above for the Anniversary. They received specially-made enameled icon pins depicting the Resurrection superimposed on a red ribbon indicating the 80th anniversary of the parish. Sixty people became Anniversary Angels for the occasion. The parish honored all parishioners 80 years of age or older by presenting them with a holy icon.

A commemorative booklet was prepared by Fr. Becker which contains the history of the parish, messages from the Bishop, Pastor, Council President, Ladies Auxiliary and the weekend program. Unique is the listing of the parish Diptychs, that is, all of the deceased parishioners in the metrical records from 1917 to the present day.

Parishioners from area parishes came to celebrate the event with the Warren congregation. At the banquet were the current president of Union and League, Mr. Jack Moga and his wife; former U&L president and editor of America, Mr. Peter Lucaci and his wife; newly-elected ARFORA President, Psa. Mary Ellen Rosco; AROY President Joe Bologa; Tom Carto, Orthodox Brotherhood President, and priests from neighboring parishes.

During his speech, Bishop NATHANIEL praised the parishioners and pastor of the parish for a well-organized celebration and for the upkeep of the parish complex. He recognized Fr. Becker's 18 years as pastor of Holy Resurrection, and his ability to combine the old with the new. He challenged the parishioners to remain faithful to their mission and continue to make Holy Resurrection Parish a beacon of Orthodoxy for the Warren area.

The festivities came to a close with everyone enjoying the home-made Romanian pastries prepared by ladies of the parish. The anniversary committee is to be congratulated for a job well done. ❊

ORTHODOX BROTHERHOOD USA ANNUAL CONFERENCE

***New Date:* OCTOBER 24-26, 1997**

St. George Cathedral
Southfield, Michigan

REFLECTIONS *Cont. from page 2*

Fathers and Mothers, maintenance crews, etc. — none of whom received (or, would have taken!) any stipends for their time or travel. I even prepared all the menus which the Board of Health wanted in advance.

The daily class schedule differed little from today's. All lessons were prepared by the teachers, according to an outline recommended/approved by the Archbishop. Our classes were intended to cover basic Orthodox teachings and life. The Archbishop liked to teach Church History. Fr. John covered the Sacraments. There was a class on Liturgy and the Church Year, the Bible, choir, and I taught the girls "Christian Behavior," a sort of practical ethics seminar.

We took the children swimming every day. A trip to the Cascades was an annual feature. There was Romanian dancing in the evenings, and a movie in Jackson filled the need for a rainy night. Trips to the laundromat or mall came much later. Our old busses (like "Trasurica") were used often. The middle Sunday Liturgy was usually celebrated in the Detroit area at the Cathedral.

My responsibilities entailed overseeing outdoor activities, reviewing lessons, laundry chores, building and grounds clean-up, meal-preparation, dining room set-up and clean-up, fire drills, behavior problems, resolving small and occasional major crises. Of course, the meals were everyone's favorite time! All shyness and loneliness were cast aside, and everyone enjoyed the three (hot) meals provided by our super chefs.

Oh, yes ... until the State of Michigan required a registered nurse, my Red Cross Nursing Care Certificate from Ohio held us in good stead for many years. With this, I tended to countless sniffles, nosebleeds, tummy aches, skinned knees, etc. Naturally, however, more serious matters were handled at the hospital, for which a designated car was always available.

Attendance was up to 65 happy campers who slept in the ARFORA House Dormitory, upstairs above Avram Iancu Hall, and when it was refurbished from use as a barn, Pomutz Hall. They were adequate facilities, but stifling hot in July and August! The St. Simeon House, used today, was built later to meet safety requirements mandated by the State of Michigan. At first, I stayed in the Bishop's Residence, close to my Nurse's Station. Then, after Fr. Eugene fell asleep in the Lord, a tiny, back-bedroom in the ARFORA House became my sleeping quarters and, so to speak, "office."

After midnight bed check, my "quiet time" to prepare for the next day came, normally between 2 and 4 AM! No, I didn't get much rest, but I truly enjoyed being awakened by the Vatra's spectacular sunrises.

There's another thing I could mention. Some will remember that after some initial retreats in the early 1950's, the first Vatra camp program for young men/women began. This was called "The Religious Education Courses" and was intended to help prepare future Church School teachers. Around 1955, "Altar Boys Camp" started. Then, in 1959, in response to growing interest, "Girls Camp" alternated annually with the boys. These two were known as "Camp Vatra". This program (for young children) which I directed for some 25 years, came to be known as "Junior Camp", while "The Courses" became "Mixed Camp", then eventually, "Senior Camp".

Their schedules were similar. The major difference was in our approach toward the students. While the older teens were clearly within one maturity spectrum, the boys and girls of Camp Vatra were at quite a different level physically, emotionally, and spiritually. This was a major reason why we alternated between young boys and girls, while "The Courses" was a mixed camp for older students. We were extremely protective and acutely aware of the fact that we were dealing with young children, who often needed "Mommy," and who had — in most cases — never been away from home, and needed very close supervision 24 hours a day. Their Camp Vatra experience broke the ground and laid the foundation. And, it was our duty to provide such a positive experience that the children would then want to come back for "The Courses" (Mixed Camp) and eventually become good and active members of our parishes.

Camp Vatra brought children from every parish together for the first time in life-long friendships. It gave many children the best and, often, the only formal religious education they had. For those two weeks, the Vatra was home. It was often the children's most loving home, and I was their Mother.

My involvement over the years has given me a great appreciation for those who volunteered their time and talents: teachers, assistants, substitutes, Camp Staff members, Mothers Club members, etc., etc., who generated funds, planned outings, and so on. I salute them all and wish I could offer each one a bouquet of roses for their devotion. If they have touched only one out of a hundred with the teachings of our Orthodox Faith, we should all be forever thankful to God!

My years in parish education and at the camps gave me some of the best experiences of my life. They were good years of long-lasting companionship and young lives, nourished in Orthodoxy. What a terrific experience! I live in fond memories, now. My time, now, is no longer of the essence. I use my retirement to reflect on how fortunate and thankful I am. Teaching and directing parish Church Schools and Camp Vatra provided me with an array of opportunities that were renewing and enjoyable. I had the wonderful chance to serve my Church and, because of my deep love for children, a wonderful opportunity to work with them, my bishop, and dedicated co-workers, helping to build an Orthodox foundation on which the children could grow and live. How fulfilling it was to be able to share God's blessings with His little ones! ❄

Preoteasa Eleonora Lazar
Past Camp Vatra Director/Teacher
Past Church School Director/Teacher

PARISH REGISTER

BAPTISMS

Andrei, Alexandru, son of Paul & Mirela N. Andrei, North York, ON. St. George, Toronto, ON. Godparents: Radu & Tamara Vlasov.

Balos, Irina Eliza, daughter of Dorel & Eliza Balos, Cleveland, OH. St. Mary, Cleveland, OH. Godparents: Pauline & Valeriu Cercel.

Borsos, Stephanie Bianca, daughter of Dumitru & Viorica D. Borsos, Richmond Hill, ON. St. George, Toronto, ON. Godparents: Corneliu & Gabi Onu.

Cibian, Adeena, daughter of Ioan & Anduta Cibian, Rochester, MI. Descent Holy Spirit, Warren, MI. Godparents: Donald & Daniela Weylie.

Codrea, Cristian Theodore Maxim, son of Eugen & Camelia Codrea, Waterloo, ON. St. John, Kitchener, ON. Godparent: Toma R. Cristian.

Daian, Peter Jason, son of Mircea & Cristina M. Daian, Hackensak, NJ. St. Dumitru, New York, New York. Godparent: Roxane Feldman.

Dragulet, Ian Paul, son of Cristian & Gabriela Dragulet, Norcross, GA. Sts. Constantine & Helen, Lilburn, GA. Godparent: Marius Tonda.

Eli, Steve Frisco, son of Dany & Rosie M. Eli, College Park, MD. Holy Cross, Alexandria, VA. Godparents: Steve & Kathy Frank.

Gemanaru, Jason Nicholas, son of Catalin F. & Manuela Gemanaru, Kitchener, ON. St. John, Kitchener, ON. Godparents: Dorin & Dianalia Pestritu.

Gheorghiu, Philip Marcus, son of Bogdan P. & Roxanne Gheorghiu, Queens, NY. St. Dumitru, New York, NY. Godparent: Ioana Carabelaian.

Ionescu, Alexander, son of Vasile & Ramona S. Ionescu, Lawrenceville, GA. Sts. Constantin & Helen, Lilburn, GA. Godparents: Doina & Adrian Timoftica.

LeBere, Kathryn Reese, daughter of Paul & Donna LeBere, Regina, SK. St. George, Regina, SK. Godparents: Maxine & Rachel Sanderson.

Lecca-Riba, Mathew Scott, son of Miguel A. & Samanta T. Riba, New York, NY. St. Dumitru, New York, NY. Godparent: Andrea C. Basora.

Linta, Vlad Gabriel, son of Gabriel & Crina Linta, Toronto, ON. St. George, Toronto, ON. Godparents: Sorin Gligor & Ana Ciortea.

Lombardo, Kristen, daughter of David & Simona Lombardo, Mississauga, ON. St. George, Toronto, ON. Godparents: Cornelia & Teodor Zaharia.

Malea, Christopher Viorel, son of Viorel & Aniko Malea, Stone Mountain, GA. Sts. Constantin & Helen, Lilburn, GA. Godparents: Mihail Campian & Stela Codruta.

Mathewson, Marie Ann, daughter of +Matt Mathewson & Mildred S. Kangas, Detroit, MI. St. George Cathedral, Southfield, MI. Godparent: Fanica Albu.

McCormick, Sarah Livia, daughter of Bruce P. & Lillian D. F. McCormick, Livonia, MI. St. George Cathedral, Southfield, MI. Godparents: John C. & Violet V. Rosiu.

Mihaila, Miruna, daughter of Ovidiu M. & Iris D. Mihaila, Toronto, ON. St. George, Toronto, ON. Godparents: Constantin, Aurel & Ioana Staicu.

Osan, Rebbeca, daughter of Toader & Mariana Osan, Seven Hills, OH. St. Mary, Cleveland, OH. Godparents: Ioan & Viorica Seulean.

Procopie, Nicholas George, son of Marius & Cristina L. Procopie, Baltimore, MD. Holy Cross, Alexandria, VA. Godparents: Michelle, Melissa and Jessica Procopie.

Risca, George Arthur, son of Alexandru A. & Oxana Risca, Madison Hts., MI. Descent Holy Spirit, Warren, MI. Godparents: George & Doina Lazarson and Culai & Mioara Risca.

Rof, Luisa Elizabeth, daughter of Ioan & Ruxandra Rof, Parma, OH. St. Mary, Cleveland, OH. Godparents: Stamate & Theodora Lambru.

Rosu, Daniel Octavian, son of Adrian & Florica Rosu, Kitchener, ON. St. John, Kitchener, ON. Godparents: Ion & Doina Tufoi.

Rusnac, Andrew Eugene, son of Marius E. & Camelia Rusnac, Norcross, GA. Sts. Constantine & Helen, Lilburn, GA. Godparents: Bernd, Elena & Robert Wagner.

Rusu, Ioana Christina, daughter of Matache & Flora M. Rusu, Sterling Hts., MI. Descent Holy Spirit, Warren, MI. Godparents: Rick & Liana McMillan.

Sampaleanu, Stefan Peter, son of George S. & Dana M. Sampaleanu, Utica, MI. Descent Holy Spirit, Warren, MI. Godparents: Mihai Polverejan & Maria Sampaleanu.

Simionescu, Andreea, daughter of Theodor & Anca Simionescu, Guelph, ON. St. John, Kitchener, ON. Godparents: Silviu & Antoanela Petrescu.

Stoica, Elisabeth, daughter of Ioan & Elena Stoica, Norcross, GA. Sts. Constantine & Helen, Lilburn, GA. Godparents: Vasile & Daniela Ilitescu.

Stoicescu, Nicole Alexandra, daughter of Bogdan L. & Cristina B. Stoicescu, W. Orange, NJ. St. Dumitru, New York, NY. Godparent: Rodica Filimon.

Timoftica, Andrea Simone, daughter of Claudiu & Spring Timoftica, Lawrenceville, GA. Sts. Constantine & Helen, Lilburn, GA. Godparents: Rodica & Andrei Fulop.

Toarba, Edward Nicholas, son of George & Diana Toarba, Downsview, ON. St. George, Toronto, ON. Godparents: Nicola & Carmen F. MacFara.

Vranau, Michael, son of Emilia & Marcel Vranau, Norcross, GA. Sts. Constantine & Helen, Norcross, GA. Godparents: Ioana & Cristian Moraru.

Zugris, Nicholas Victor, son of Daniel & Donna P. Zugris, McLean, VA. Holy Cross, Alexandria, VA. Godparents: Radu & Carmen Cioceanu.

RECEIVED INTO THE CHURCH

Michalak, Katherine D., Berkley, MI. St. George Cathedral, Southfield, MI. V. Rev. Fr. Laurence Lazar.

Rogne, Vernon Charles, Regina, SK. St. George, Regina, SK. Rev. Fr. John Mancantelli.

Cont. on page 12

In Memory

"Among the saints, O Christ, rest the soul of your servant ..."

Hristu Zdru

On Saturday, March 22, 1997, the Saint Dimitrie community (Bridgeport, CT) laid to eternal rest its proto-cantor of 25 years, Hristru Zdru, a man of great faith and dedication acquired from early childhood. One of 10 children, he was born in 1910 to the priest Nicolae and Preoteasa Steriana (Custică) Zdru in the pure Macedo-Romanian town of Căndrova, Macedonia, Greece Upon completion of regular school, he was accepted at the famed commercial school in Salonika from which he graduated.

In 1934, he married Anna Popescu, herself the granddaughter of a priest, and they remained together through hardships and happiness for 63 years. He became the teacher of the school of the Romanian town of Paticina (a town later destroyed by the Nazis during the war). In 1935, he and his brother-in-law became the two teachers at the school in his hometown of Căndrova until 1938 when he was sent to Poroia as their professor. From this time until 1945, when the Romanian schools in Macedonia were closed, he devoted his services as a true "dascal" (both teacher and cantor) for Căndrova and Paticina.

He was fondly remembered by his students and townspeople for his booming voice and as their instructor in the Church's hymns. During the war, all the men of Paticina, including Hristru, were placed in detention in Florina without just cause other than for their Romanian patriotism. After six months in prison, they were brought to trial and released by the judge (himself a Macedo-Romanian) since they were guilty of no crime.

From the closing of the schools and churches in 1945, Hristu never taught or chanted again in his homeland until 1961 when St. Dimitrie's Church invited him to the U.S. to become the church's proto-cantor. He gained employment at Table Talk Pies with his brother-in-law Theodore Tonna, of Table Talk Pies fame, and served the church voluntarily the rest of his life. Here he was once again in his glory, singing in his beloved tongue, and his voice filled the church for 2-1/2 decades until he retired because of his health. He suffered only a short time, and the Lord sustained him without pain. He loved company, and whenever Fr. Cornell and Fr. Deacon George visited, he loved to sing the church songs which he knew by heart, of course, especially, the "Rejoice, O Birthgiver of God. ..."

On the day of his burial, the church had 2 funerals, losing both John Babu and Mr. Zdru, and they were waked together the evening before. At his wake, the cantors from the local Orthodox churches sang the responses together with our cantors as a final tribute to his devotion.

He is survived by his wife and 3 sons, Nicholas, Dimitrie, and George, and was predeceased by their beloved daughter, Gina, whose repose at the age of 35 broke her parent's hearts, leaving her husband and 2 young daughters. He is also survived by only one brother, John, of California, 11 grandchildren, and 4 great grandchildren.

On Sunday, March 23, his nephews and nieces in Căndrova offered up a parastas in their church, also dedicated to St. Dimitrie's, where his father served as priest and pastor for 39 years. He rightly believed the great martyr St. Dimitrie to be his special patron, since he was part of St. Dimitrie's church all his life. "Well done, O good and faithful servant of the Lord." May his memory be eternal! Dumidză su-liertă ş-locul s-hibă licşor! ❁

PARISH REGISTER

Cont. from page 12

MARRIAGES

Agiti, Marius O. and **Mariya M. Andrianova,** St. Leonard, PQ. St. Nicholas, Montreal, PQ. Godparents: Marian Georgeta Soare.

Babu, Laurentiu D. and **Simona Gaca,** Sohachesack, NJ. St. Dumitru, New York, NY. Godparents: Catalin & Maria Manole.

Kurtis, Michael H. and **Margareta Leaha,** Warren, MI. Descent Holy Spirit, Warren, MI. Godparents: Tiberius & Adina Trocea.

Pavel, Vasile and **Tacy Jackson,** Philadelphia, PA. Descent Holy Ghost, Elkins Park, PA. Godparents: Dorel & Elisa Balos.

Stancu, Sorin and **Marieta I. Costea,** Detroit, MI. Dormition Orthodox Monastery, Rives Junction, MI. Godparents: Mircea & Adriana Munte.

Vincent, Mark A. and **Katherine D. Michalak,** Berkley, MI. St. George Cathedral, Southfield, MI. Godparents: Charles & Barbara Nanas.

DECEASED

Barbu, Jon, 66. St. John, Kitchener, ON.
Dragomir, Ioan, 88. St. George, Toronto, ON.
Dumitrescu, Eudochia, P., 73. St. Dimitrie, Bridgeport, CT.
Liuba, Aurel, 55. St. Dumitru, New York, NY.
Magda, Erzebet, 88. St. John, Kitchener, ON.
Scrob, Henry, 79. St. George, Dysart, SK.
Tataru, Iona B., 1 year. St. Dimitrie, Bridgeport, CT.

FINANCIAL REPORT

EPISCOPATE SUPPORTERS

Fr. & Psa. John Limbeson, Indianapolis, IN $200.00
Maria Moraru, Dearborn, MI $100.00
Rev. Fr. Joseph MacLellan, Winnipeg, MB $70.60
M/M John Lascue, Regina, SK $60.00
M/M Dan N. Calin, Chicago, IL $60.00
George & Nancy Ittu, Cleveland, OH $50.00
Flora Grossmayer, Uniontown, OH $50.00
Psa. Victoria Moldovan, New Wilmington, PA $50.00
M/M John Roscoe, Regina, SK $50.00
Nick Sandru, Jr., Canton, OH $50.00
Ricky Tonita, Regina, SK $50.00
Psa. Martha MacLellan, Winnipeg, MB $50.00
George & Jean Dobrea, Lakewood, OH $45.00
Gabriel Grigorescu, Freemont, CA $30.00
M/M Liviu Grama, Lakewood, OH $25.00
M/M Valer Luca, Boardman, OH $25.00
Felicia Vasilca, Toronto, ON $21.18
M/M Nicholas Bucurel, Canfield, OH $20.00
M/M Ovidiu Comsa, Pittsburgh, PA $20.00
M/M Wayne Wright, Uniontown, OH $20.00
M/M Dan Tonita, Regina, SK $17.75
M/M John Badila, Youngstown, OH $15.00
Ilie Ravovenau, Garden Grove, CA $10.00

GENERAL DONATIONS

Sarchizian Family, Los Angeles, CA $12.00
M/M Viorel Nikodin, Farmington Hills, MI $10.00

MEMORIAMS

George & Jean Dobrea, Lakewood, OH $25.00
(IMO Virginia Vincent)
M/M Constantin Stanitz Sr., Elmwood Park, IL $25.00
(IMO John Coman)
Iuliana Campean, Grosse Pointe Park, MI $20.00
(IMO Valentina Cornea)

EPISCOPATE DUES

St. Mary, Cleveland, OH $8,000.00
(1997-98 Fiscal Year)
St. George Cathedral, Southfield, MI $2,220.00
(1997-98 Fiscal Year)
St. George, Dysart, SK $1,200.00
St. John, Shell Valley, MB $710.00
(1995-96 and 1996-97 fiscal year)
St. Mary, Colleyville, TX $370.00
(1996-97 fiscal year)
Sts. Michael & Gabriel, Ft. Wayne, IN $50.00

EPISCOPATE SUNDAY

Presentation of Our Lord, Fairlawn, OH $800.00
St. George Cathedral, Southfield, MI $179.00

MISSION FUND

National A.R.O.Y. $500.00
St. Mary, St. Paul, MN $500.00
St. Nicholas, Alliance, OH $100.00

MISSION REVOLVING BUILDING FUND

Bill & Ginny Murray, Regina, SK $250.00
Fr. & Psa. Cornel Todeasa, Monroe, CT $100.00

MISSION FUND APPEAL

Ruby Fluter, St. Clair Shores, MI $100.00
Dr/M Emil Barsan, Silver Lake, OH $50.00
Virgil Rasta, Woonsocket, RI $50.00
Larisa Belu, Cedarhurst, NY $25.00
Dr/M Florin Dimofte, Fairview Park, OH $25.00

D.O.R.E ANNOUNCES TWO CONFERENCES

Religious Education Conference

"GO FORTH AND TEACH"

September 12 - 14, 1997

St. Mary Parish, Cleveland, OH

• •

Adult Education Conference

October 13 - 17, 1997
(New date)

Vatra Romanesca, Grass Lake, MI

M/M George Dobrin, Munroe Falls, OH $25.0
Mary Kalinowski, Hazel Park, MI $25.0
Elena & George Nour, Pottstown, PA $25.0
Gabriel Enache, Chicago, IL $25.0
M/M George Regep, Bloomfield Hills, MI $25.0
Nick Sandru Jr., Canton, OH $25.0
M/M George Ianculescu, Simi Valley, CA $10.0
Anna Serbu, Detroit, MI $10.0

SEMINARIAN FUND

National A.R.O.Y. $500.0

STANITZ/AROY SCHOLARSHIP FUND

National A.R.O.Y. $500.0

BISHOP'S TRAVEL FUND

St. Nicholas, Regina, SK $648.4
Holy Trinity, Miramar, FL $350.0

CAMP VATRA NURSES STATION

Holy Cross, Hermitage, PA
(Schenk Memorial Fund) $2,000.0
Credinta Ladies Auxiliary, Chicago, IL $300.0
Psa. Ana Vintila, Warren, OH $25.0
(IMO Fr. Traian Vintila)

60TH ANNIVERSARY OF THE VATRA

Dan & Virginia Calin, Chicago, IL $60.0
Tom Carto, Warren, OH $60.0
Flora Grossmayer, Uniontown, OH $60.0
Dr. Noel Leathers, Silver Lake Village, OH $60.0
Dr. Violet Leathers, Silver Lake Village, OH $60.0
Fr. & Psa. Ian Pac-Urar, Akron, OH $60.0
Gigi Peru, Livonia, MI $60.0
Dorina Riscutta, North Olmsted, OH $60.0
M/M Raymond Sankey & Family,
New Castle, PA $60.0
John Serghi, Troy, MI $60.0

ASCENSION DAY DONATIONS

Doina P. & Valentin Hurgoi, Alpharetta, GA $150.0
Anna Boiciuk, Ann Arbor, MI $100.0
M/M Constantin Marandici, Sterling Hts., MI $50.0
M/M Valer Pufescu, Clinton Twp., MI $50.0
M/M Alexandru Nemoianu, Grass Lake, MI $30.0
M/M George Daba, Oak Park, MI $20.0
Mary Sekedat, Detroit, MI $10.0
Anna Serbu, Detroit, MI $10.0
Elena Ciuhan, Detroit, MI $5.0

May 1 - June 17, 1997

We gratefully acknowledge the following donations and subscriptions:

FRIENDS

Iational AROY. $1,200.00
Iicolae Filipescu, Birmingham, MI
(IMO Tita Filipescu) $100.00
Ieorge Petredean, Homer, MI $87.50
Iudrey Huston, Michigan Center, MI $50.00
Iuzette Pavel, Delray Beach, FL $25.00
I/M Valer Luca, Boardman, OH $24.00
Iaria Paler, Parma Heights, OH $17.00
Iick Triff, Youngstown, OH $15.00
I/M Bill Murray, Regina, SK $15.00
Iodica Manta-Suba, Phoenix, AZ $15.00
Iugen Piso, Phoenix, AZ $12.50
Iurelia Barbou, Los Angeles, CA $12.50
Ialeriu Bursan, Pleasanton, CA $12.50
I/M Charles Rata, Canton, OH $12.00
Iohn C. Tilea, Youngstown, OH $12.00
Iick Chepa, Woonsocket, RI $12.00
Iustina Cantor, Bradenton, FL $12.00
Ioise Murgu, Lakewood, OH $12.00
Ilex Kura, Akron, OH $12.00
Inna Hurgoi, Cleveland, OH $12.00
Ilena Niculescu, Houston, TX $12.00
Irginia Jiga, Albany, NY $10.00

SUBSCRIPTIONS

I. Olimpio Varsogea, Monroe, MI
Iarguerite Banut, Fort Wayne, IN
Iuzette Pavel, Delray Beach, FL
Iudrey Huston, Michigan Center, MI
Iohn Alexander, Chicago Heights, IL
Iloria LeBeau, St. Clair Shores, MI
Iolet Strauss, Aurora, IL
Iarcis Anghel, Boulder, CO
Ilase Huzum, Long Island City, NY
Iiculae Ghetu, Phoenix, AZ
Iurelia Blacksmith, Philadelphia, PA
Ieorge Boghici, Toronto, ON, Canada
Ida Magirescu, Kelowna, BC, Canada
Irginia Jiga, Albany, NY
Iary Dippel, Shrewsbury, MA
Ir/M Gheorghe Marinescu, West Bloomfield, MI
Iga Bicki, North Smithfield, RI
Iestal Publishing, Cliffwood, NJ
Iaymond Damian, Watkinsville, GA
Ibecca McMahon, Waterford, MI
Iary Robas, Hudson, FL
Ircea Hancu, Carlsbad, CA
Iam Dogariu, Clinton Township, MI
Iarlene Tofan, San Francisco, CA
Iohn A. Rotar, Santee, CA
Iary Bogdon, Fort Wayne, IN
Ialentin/Doina Hurgoi, Alpharetta, GA
Iargareta Bulumete, Pembroke Pines, FL
Ircea Rotaru, New York, NY
Icholas/Livia Persu, Ypsilanti, MI
Iorentin/Doina Traista Leceanu, Wethersfield, CT
Iohn/Rena Doncoglu, Fountain, CO
I. Rev. Spero Page, Worcester, MA
Iary Zivanov, Boston, MA
Iev. Konstantin Mozik, Hollywood, FL
Ialerio Turgai, Orlando, FL
Isa. Margareta Benchea, Clearwater, FL
Iost Rev. Louis Puscas, Aurora, IL
Iomuel Crishon, Greenfield, IN
Iberta Zivanov, Gainesville, FL

HOLY DORMITION MONASTERY FEAST DAY AND 10TH ANNIVERSARY CELEBRATION

August 14, 15, 16, 17, 1997

Honoring His Beatitude, Metropolitan THEODOSIUS on the 30th Anniversary of His Episcopal Consecration

Honoring Archimandrite Roman Braga with the Synodal Gramota & Order of St. Innocent by His Beatitude

Concelebrants:

The Most Blessed THEODOSIUS, Archbishop of Washington, Metropolitan of All America & Canada

The Right Reverend NATHANIEL, Bishop of Detroit and the Romanian Episcopate

The Right Reverend JOB, Bishop of Chicago Diocese of the Midwest

SCHEDULE

August 14, Thursday
6:00 P.M. Vigil of the Feast and "Burial of the Birthgiver of God" Monastic Agape

August 15, Friday
9:30 A.M. Akathist, 3rd & 6th Hour in the Chapel followed by procession to the Pavilion Vesting of the Hierarchs in the Pavilion

10:30 A.M. Concelebrated Hierarchal Divine Liturgy

12:30 P.M. Honoring of His Beatitude THEODOSIUS for the 30th Anniversary of Consecration
Honoring of Archimandrite Roman with Synodal Gramota & Order of St. Innocent

1:00 P.M. Feast Day Agape

2:30 P.M. Celebration of the Mystery of Holy Unction

Guests are invited to attend the services on Thursday evening, Friday, Saturday and Sunday.

AUGUST ISSUE DEADLINE
July 1

Reflecţii La Declaraţiile Unui Patriarh Cu Îndrăznire Duhovnicească

Este vorba de Patriarhul Ignatie la IV-lea, al Antiohiei, a cărui autoritate canonică se întinde asupra Siriei, Irakului, Kuweitului, asupra comunităţilor siro-libaneze din Europa vestică, din America de Nord şi mai ales din America latină. Vorbirea Prea Fericitului este deschisă, hotărîtă, cu aripi netăiate de pre-judecata jurisdicţiilor, a canoanelor sau de întortochiatele interese politice care s'au strecurat în altare şi sinoade. Datorită întinderii responsabilităţii sale duhovniceşti, este firesc ca una din principalele sale preocupări, să fie viitorul Bisericii Ortodoxe în lumea întreagă şi nu cea închisă între zidurile Fanarului, Moscovei sau cine ştie ce altă patriarhie. Patriarhul Ignatie priveşte modurile de a trăi sobornicitatea bisericii, în desăvârşita libertate a Duhului Sfânt şi nu după litera canoanelor ei, căci "canoanele au fost făcute pentru Biserică şi nu Biserica pentru canoane." Merge până acolo încât, cu îndrăznire duhovnicească, spune că nimic nu interzice modificarea vechilor sau învechitelor canoane şi nimic nu împiedică crearea altor canoane, atâta vreme cât nu se absolutizează ceea ce ţine de rânduiala istoriei, ci se caută cu stăruinţă realizarea Bisericii **în contextul istoric dat,** "fără de care murim ... şi nu vom fi altceva decât un muzeu plin de mumii."

E un strigăt mut în duhul cuvintelor Prea Fericirii Sale. Se simte, mai mult decât oricând, lipsa unei reînviate eclesiologii ortodoxe care să reflecte realitatea mai presus pe lume a trupului tainic al lui Hristos şi nu una care să se împiedice la fiecare pas de jurisdicţii şi canoane moarte de secole. De aceea probabil că încurcăm şi unitatea în Duh şi Adevăr a Bisericii cu rânduielile omeneşti ale jurisdicţiilor. Uităm că prin Capul ei, trupul bisericii este unul singur; e o singură viaţă în ea, aceea a lui Hristos în trupul, în sufletul Lui şi în Dumnezeirea Lui, cum ar spune Sf. Maxim Mărturisitorul. Acelaşi singur Duh Sfânt preface pâinea şi vinul în trupul şi sângele Mântuitorului şi toţi suntem recapitulaţi în El, năzuind a-L avea pe El vieţuind în noi, pe măsura vieţuirii noastre în El.

"Dacă toţi ne împărtăşim dintr'o pâine," spune Sf. Chiril al Alexandriei," toţi alcătuim un trup. Pentrucă nu se poate împărţi Hristos ... Iar dacă suntem uniţi întreolaltă în Hristos, şi nu numai întreolaltă, ci şi cu El, Cel ce se află în noi prin trupul Său, cum nu e limpede că suntem toţi una, şi întreolaltă şi în Hristos? Căci Hristos este legătura unităţii, fiind acelaşi şi Dumnezeu şi om."

Problema diasporei în America, ca să vorbim de ce ne doare, nu are paza unei asemenea eclesiologii, dar în schimb are toate necazurile legate de mulţimea jurisdicţiilor întemeiate, în decursul timpului, pe temeiul etnicităţii, legate sau deslegate istoric, de vetre strămoşeşti. Iar cei care ar trebui să se preocupe eclesiologie, se ocupă de unitate "administrativă"; c care ar trebui să capete la nevoie un sprijin din part bisericilor-mame, sunt lăsaţi să se descurce singuri faţa unor jurisdicţii "puternice," cum este ace grecească de pildă, din spatele căreia, Fanarul îşi întin mâinile peste tot ce este diaspora, cu o nesătura foame de putere "ecumenică."

In faţa acestor spasme ale diasporei, Patriarh Antiohiei recunoaşte că există tot felul de propuneri intenţii, mai mult sau puţin cinstite, de a rezol problemele existente, dar toate câte sunt formula până în prezent creează "situaţii anormale," mai al "dacă se insistă asupra normelor canonice vechi ca presupun existenţa Imperiului Bizantin" şi mai ales canonului 28 al Sinodului ecumenic de la Calcedo care acorda episcopului de Constantinopol o jurisdicţ asupra a trei teritorii barbare. Cu timpul aceste "tre regiuni, ale Pontului, Asiei şi Traciei, au devenit "toat teritoriile barbare, sau în limbajul vaticanesc Patriarhiei Ecumenice, "toate" comunităţile ortodox care nu se mai află în circumscrierea vetrelor ortodox pe care le-au părăsit, indiferent care ar fi fost pricinil Aceste teritorii sunt socotite astăzi de Fanar toa "diasporele" şi creştinii ortodocşi din America su "barbarii" preferaţi ai Fanarului, pentru că sunt pesemn cei mai bogaţi în bunuri lumeşti.

Patriarhia Ecumenică nu va putea rezolva niciodat "problema" diasporei, atâta vreme cât se cramponeaz pe autoritatea artificială a trecutului ei, sau mai bin zis pe amintirea bizantină al acestui trecut. Cu pretenţii ei jurisdicţionale, ea a devenit **parte a problemei** nicidecum **soluţia** ei. După cei peste 1500 de ani de enunţarea canonului 28, "Patriarhul din Constantinopol spunea Patriarhul Justinian al Bisericii Ortodox Române, "a pierdut calitatea de etnarh (pe care i l-a dat turcii, n.n.), iar titlul de Patriarh 'ecumenic' rămas o amintire din vremuri glorioase. **El nu ma corespunde unei situaţii politice şi religioase,** c aceea care l'a îndreptăţit în Imperiul Bizantin ... Ia prin formarea de state ortodoxe naţionale în sec. XIX XX, Patriarhia din Constantinopol a pierdut jurisdicţi asupra bisericilor lor, declarate şi recunoscute autocefal ... In această situaţie ... se pune în chip firesc întrebare dacă hotărîrea şi motivarea canonului 28 mai est actuală. Răspuns la aceasta o dă situaţia însăşi: **temei pe care se acorda Constantinopolei, ca şi Rome întâietate şi jurisdicţie bisericească excepţional NUMAI EXISTA DE FAPT"** (Ortodoxia, nr. 2- 1951).

Pentru diasporele ortodoxe din America, s'au petrecut ea multe lucruri deodată, pentru a nu stârni îngrijorare teama de viitor. Intâi a fost alungarea Arhiepiscopului kovos al Bisericii Ortodoxe Greceşti, care începuse aibă viziunea unei Biserici Ortodoxe în America, în re toate neamurile îşi puteau dărui unul altuia darurile ıhovniceşti ce le sunt proprii; apoi a urmat înlocuirea i cu un discipol servil al Patriarhului Ecumenic, care ı de mult afirma că bisericile ortodoxe din America ı sunt suficient de "mature" pentru a râvni la dependenţă sau autocefalie; apoi am aflat de discuţiile, ı să nu le numim tratative, dintre Biserica ortodoxă n America (OCA) cu Fanarul şi cu Moscova în elaşi timp, despre a căror substanţă sau scop nu se ɔmeneşte nicăieri nimic; în sfârşit, s'a anunţat venirea toamna acestui an a Patriarhului Ecumenic însuşi în merica. Toate acestea constituie pentru noi tot atâtea anevre, pentru a nu le spune ameninţări, adresate sericilor ortodoxe din "diaspora." Şi dacă am scormoni ai în adânc, am da pesemne de ispita papală a puterii meşti şi a talanţilor.

Pentru noi, creştinii ortodocşi din America, fiecare ıpă neamul lui, se pune o întrebarea de ultim ceas: **isericile noastre Mame, vor sta în expectativă şi ı vor ridica glasul împotriva unui asemenea act?** e vor mulţumi oare cu tihna vetrelor lor autocefale şi ı se vor ridica cu tărie în apărarea celor socotiţi tuşi născuţi din sânul lor, chiar dacă trăiesc pe alte eleaguri? Oare cei rupţi din trupul lor nu mai poartă ıhovniceşte nimic din sângele şi carnea lor, fiindu- indiferentă soarta lor? Jocurile politice de culise, evoia de a nu călca pe bătăturile patriarhiei ecumenice, entru că sprijinul ei ar fi necesar, împotriva altor ıtriarhii vecine cu care se ceartă, sunt oare mai ıternice decât dreptatea potrivit căreia ar trebui să- apere progeniturile duhovniceşti, sau sunt oare mai ıternice decât dragostea de mamă, care îşi vede copiii ıscuţi din trupul ei, ameninţaţi de luarea în surghiunul anarului?

Noi vieţuim astăzi o conjunctură istorică, în mensiuni şi realităţi istorice fără modele trecute, în ɔrmarea unei mentalităţi deosebite, în conştiinţa unei aturităţi care îşi iubeşte mama de la care a supt ıhovnicia pe care o mărturiseşte în limba şi entalitatea lumii în care a ajuns să trăiască, dar care, ı mai puţin adevărat, vrea să-şi trăiască viaţa proprie, ı toate căderile şi ridicările ei. Nu mai suntem copiii e acum o sută de ani; între timp am crescut, avem ısa noastră, copiii noştri; mulţi dintre ei nici nu mai ɔrbesc româneşte, dar undeva în adânc, rădăcina ıhului lor încă mai soarbe din taina neamului ce n'a urit în ei.

In lumina acestor reflecţii, declaraţia Patriarhului ;natie al Antiohiei, vine ca o ungere: bisericile locale trebui să se înţeleagă asupra "măsurilor de adoptat ţă de toţi ortodocşii care trăiesc în afara limitelor eografice ale vechilor Scaune apostolice. Noi socotim **că ar trebui să existe o Patriarhie în America de ıd, o Patriarhie în America de Nord,** etc. Numai în acest mod am urma cu adevărat pe credincioşii noştri." Reflecţia noastră merge mai departe, dar în aceeaşi direcţie: unind acest imperativ cu principiul "contextului istoric dat," de ce n'am putea vedea o Patriarhie a Americii de Nord, cu Mitropolii întemeiate pe bisericile fiecărui neam şi nu necesar cel al repartiţiilor teritoriale? Cel puţin pentru existentul context istoric. Iar când şi dacă acesta se va schimba, se pot schimba şi criteriile, căci nimic nu este înţepenit.

"Dacă rămânem orbi în faţa faptelor," a mai spus Patriarhul Antiohiei şi dacă refuzăm să reinterpretăm vechiul canon al supremaţiei Fanarului, "noi vom condamna vechile Scaune apostolice să nu mai fie decât sedii de teritorii fără credincioşi. Şi noi vom lăsa pe ortodocşii, care trăiesc în exteriorul acestor Scaune, fără o adevărată organizare canonică. Sunt convins **că cei care doresc să copieze ceea ce era realizabil din punct de vedere istoric în trecut, nu vor ca Biserica să fie o Biserică care acţionează.** Fără să ştie, aceste persoane fac jocul duşmanilor Bisericii. Trebuie să acţionăm astăzi în funcţie de nevoile timpului nostru ... Refuzăm să trăim în trecut. Dumnezeu nu ne-a dat numai trecut. El ne-a dat şi prezent ...",

"Problema" diasporei nu este numai a preoţilor, ci a tuturor credincioşilor. Ortodoxia de astăzi, nu doar aici, ci în întreaga lume, este ameninţată de pericolul unei anumite forme de clericalism. "Când noi vorbim despre Biserică," spune Patriarhul Ignatie," avem tendinţa de a vorbi numai despre cler. Şi dacă se întâmplă aceasta, pricina este că ne-am isolat de credincioşi. Nu le cerem acestora nimic pentru că nici nu-i mai vedem. De asemenea, nu venim niciodată cu răspunsuri la întrebările lor ... Noi nu venim cu răspunsuri la nevoile societăţii contemporane, o societate în care trăiesc credincioşii noştri." Acest refuz de a fi în dialog cu cei pe care îi slujeşti, îi spovedeşti, îi împărtăşeşti, constituie un "excelent mijloc de a îngropa Biserica ortodoxă." ❁

Dinu Cruga

1 IULIE

Pomenirea Sfinţilor Mucenici şi doctori fără de arginţi, COSMA şi DAMIAN, cei ce au mărturisit în Roma.

Aceştia au fost din marea cetate a Romei, în zilele împăratului Carus, fraţi fiind şi cu meşteşugul doctori, vindecând nu numai oameni, ci şi dobitoace, şi neluând altă plată de la cei ce se lecuiau, decât credinţa şi mărturisirea lui Hristos.

Deci au fost pârâţi la Împărat că prin meşteşug vrăjitoresc fac vindecările şi că astfel, în fiecare zi, părăsind închinarea la idoli, mulţi se apropie de Hristos.

Şi a trimis împăratul îndată ostaşi ca să-i prindă şi să–i aducă înaintea lui la judecată.

Şi ostaşii mergând în satul de lângă Roma, unde

Cont. la pag. 24

VLĂDICA NATHANIEL ÎN VIZITĂ LA LOS ANGELES (10-11 MAI 1997)

SLUJBA VECERNIEI

La sfârşitul săptămânii din 10-11 Mai 1997, cu ocazia vizitei la parohia ortodoxă română "Sf. Treime", din Los Angeles, P.S. Episcop Nathaniel a oficial o hirotonie de preot şi diacon, şi a hirotesit doi mireni întru citeţ şi ipodiacon.

Sâmbătă seara, 10 Mai crt., la orele 6:30, Părintele Episcop a prezidat slujba vecerniei din jilţul arhieresc din biserică. Au co-slujit cucernicii preoţi Constantin Alecse, paroh, Ioan Poptelecan, protopopul Anton Frunză din Iaşi, Mircea Dobre, din Houston, Texas, şi diaconii Minas Sarchizian şi Vasile Şimonca. În încheierea slujbei, Prea Sfinţitul Episcop a predicat audienţei despre Biserică, Trupul Tainic al lui Hristos, formată din mădulare vii, slujitori şi mireni, împlinind mandatul, încredinţat ei, de mântuire a neamului omenesc.

Reuniunea Doamnelor a oferit apoi, în onoarea Prea Sfinţitului, şi a tuturor participanţilor la serviciul vesperal, o agapă frăţească, în sala mare parohială.

ARHIEREASCĂ LITURGHIE, HIROTESIRI ŞI HIROTONIRI

Duminică dimineata, 11 Mai crt., la orele 9:30, tineretul şcolii duminicale, fete şi băieţi, împreună cu o parte din slujitorii bisericii, purtând în mâini lumini şi icoane, în sunet de toacă şi dăngănit de clopot, au condus în procesiune pe Prea Sfinţitul Episcop dela cancelaria parohială la intrarea în sfânta biserică, unde a fost îmtâmpinat de către administraţia parohiei, părintele paroh cu Evanghelia şi Sf. Cruce, preşedintele consiliului Constantin Jercan, cu tradiţionala pâine şi sare, preşedinta reuniunii Getta Jercan, cu un buchet de flori, corul parohiei, şi toţi credincioşii participanţi, cu imnul arhieresc şi imnul pascal "Îngerul a strigat!"

Împlinind canonul rugăciunilor de închinare în mijlocul bisericii, în faţa icoanelor praznicale, şi în sfântul Altar, Prea Sfinţitul ne-a împărtăşit iarăşi, har peste har, din binecuvântările Sale arhiereşti şi blagosloviri părinteşti.

Înainte de înveşmântare, Vlădica Nathaniel a sfinţit noul set de veşminte arhiereşti, aşezate după rânduială pentru sfinţire pe un tetrapod în mijlocul bisericii, donaţia distinşilor noştri enoriaşi Traian şi Maria Pincu, veşminte comandate şi aduse din ţară de părintele protopop Anton şi preoteasa Clementina Frunză, din Iaşi, România. Imediat după înveşmântare, Părintele Episcop a sfinţit Icoana Maicii Preciste, frescă pe bolta sfântului Altar, oferită bisericii în dar, cu creştinească dragoste, de către doamna pictoriţă Paula Matei Platt.

Spre a înmulţi numărul co-slujitorilor, chiar şi rândurile ierarhiei bisericeşti inferioare, Părinte Episcop a hirotesit pe citeţul Ion Canciu întru ipodiaco şi pe acolitul Bill Clark întru citeţ.

În pontificarea Dumnezeieştei Liturghii, Prea Sfinţit a fost ajutat, dintru început, de un sobor de 5 pre (Constantin Alecse, Ioan Poptelecan, Cătălin Mitesc protop. Anton Frunză şi Mircea Dobre), 3 diaco (Minas Sarchizian, Andrew Lesko, Vasile Şimonca 3 ipodiaconi (Liviu Constantinescu, Anton Flor Frunză şi Ion Canciu), 1 citeţ (Bill Clark) şi 3 cop ajutători la Sfântul Altar (Victor Constantinescu, Vi tor Frunza şi Andrei Şerbănescu).

Urmând imnului heruvimic, diaconii Andrew Lesk şi Vasile Şimonca l-au prezentat pentru hirotoni întru preot pe diaconul Minas Sarchizian, în exclamare rituală "Porunceşte, porunciţi, porunceşte Prea Sfinţii Stăpâne, spre acesta ce vă este adus înainte pentru fi hirotonit întru preot." Şi astfel, prin pontificare rânduielii Tainei Sfintei Preoţii, prin punere arhiereştilor mâini şi rugăciunile de invocare, Părinte Episcop a împărtăşit harul preoţiei tânărului teolo diaconul Minas Sarchizian.

După sfinţirea darurilor, a urmat încă un mome solemn de înălţare spirituală în viaţa comunita sacerodotală a acestei comunităţi. Ipodiaconul Flor Anton Frunză este prezentat Vlădicului pentru a hirotoni diacon pe seama parohiei Sfânta Treime. At în timpul hirotonirii întru preot a diaconului Min

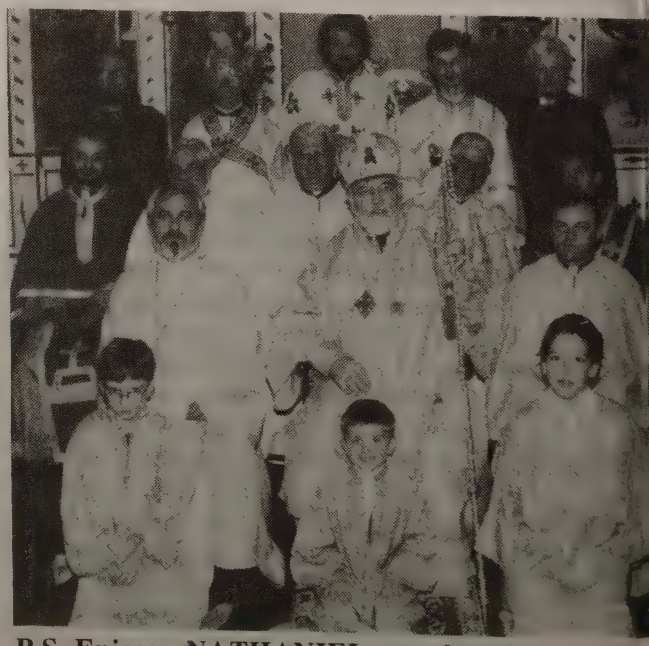

P.S. Episcop NATHANIEL cu soborul co-slujito

archizian, cât şi întru diacon a ipodiaconului Frunză, ţi credincioşii bisericii, în genunchi şi rugători, au nplorat, împreună cu Ierarhul lor, şi soborul preoţimii)-slujitoare, Harul Prea Sfântului Duh, peste cei doi ndidaţi, prezentaţi pentru hirotonire, înmulţindu-se tfel, numărul sfinţiţilor lucrători în ogorul Domnului.

După apolisul Liturghiei Arhiereşti, s'a citit o găciune pentru naţiunea română, care şi-a sărbătorit această dată Ziua Naţională a Independenţei. Predica lei a fost rostită de către tinerii hirotoniţi clerici, aconul Florin Anton Frunză (în limba română), şi eotul Minas Sarchizian (în limba engleză), pe tema ujirii bisericii de către femeia creştină, comemorându- în această zi Duminica Mironosiţelor, şi coincidenţial, irbătorindu-se tot acum şi Ziua Mamei.

Prea Sfinţitul Episcop l-a rugat pe părintele protopop n Iaşi, pr. Anton Frunză (tatăl diaconului astăzi rotonit), să complimenteze cele două predici cu un ıvânt duhovnicesc, adus de-acasă, despre chemarea slujire a mireanului în Biserica lui Hristos, cuvântare ıre ne-a mişcat sufletele până la lacrimi prin ofunzime şi duhovnicie.

Considerând importanţa evenimentului, Prea Sfinţitul cerut fiecărui co-liturghisitor a adresa câteva cuvinte cazionale. Şi astfel, pe rând, cucernicii preoţi Ioan optelecan, Cătălin Mitescu, Mircea Dobre şi parohul ostru, au împărtăşit cu credincioşii prezenţi bucuria ărtăşiei lor la acest sfânt şi mare eveniment de co ujire în Sfânta Treime, cu Întâi Stătătorul Bisericii oastre, la Arhiereasca Liturghie, şi hirotonire de tineri ujitori ai Sfintei Biserici, încheindu-se astfel ciclul ıvântărilor ocazionale.

Serviciul liturgic s'a încheiat prin cuvântul arhieresc Întâi Stătătorului Bisericii noastre. Tematica ıvântării: Slujind Biserica lui Hristos. Părintele piscop Nathaniel, a subliniat încă o dată adevărul ărturisit al bisericii universale că la acest eveniment ıcru sunt părtăşie nu numai credincioşii Sfintei Treimi, întreaga Episcopie şi credincioşii ei, toate mădularele rupului Tainic a lui Hristos, Una, Sfântă, obornicească şi Apostolească Biserică.

Spre a imortaliza evenimentul, credincioşii bisericii ı cerut Părintelui Episcop să îndure sacrificiul, făcându-ne onoarea, de a se fotografia în mijlocul nostru, pentru Calendarul Solia pe 1998. Ca un adevărat părinte înţelegător, şi îndurător, Prea Sfinţia Sa a acceptat să fie fotografiat, pe rând, în mijlocul credincioşilor participanţi la slujbă, şi separat cu auxiliarele parohiale: consiliu, comitetul doamnelor, reuniunea "Sf. Împ. Constantin şi Elena," membrii corului, slujitorii sfântului Altar, etc.

.S. Episcop NATHANIEL înconjurat de tineret, oborul de preoţi şi enoriaşi.

BANCHETUL PRAZNICAL

Considerând tripla însemnătate a zilei, şi mai cu seamă prezenţa în mijlocul nostru a Părintelui Episcop, reuniunea doamnelor a pregătit şi servit, cu deosebită dragoste, un banchet aniversar complimentat de un scurt şi bine-definit program cultural.

În stil propriu, cum numai dumnealui ştie să le combine, domnul Simion Topan a captivat audienţa cu o documentată conferinţă, cu triplă tematică: (1). Prea-mărire Mamei, (2). Independenţa României — însemnătatea actului istoric, (3). Uniţi sub Sceptrul Său — Omagiu Monarhiei.

Doamna dr. Georgiana Fârnoagă, profesoară de limbă română la UCLA, şi prof. Gheorghe Cuciureanu, directorul unei Şcoli de Pictură din România (care a avut o expoziţie de pictură, în sala noastră parohială şi la această ocazie, şi în ziua de Paşti), în cuvântările lor şi-au exprimat bucuria participării domniilor lor la un astfel de eveniment atât de important pentru viaţa comunităţii româno-americane din Sudul Californiei.

Corul parohiei, format din tineri şi vârstnici, sub bagheta dirijoarei Nora Topan (renumită cântăreaţă la Opera din Cluj, până în anul 1984 când s'a stabilit definitiv în America), a executat o salbă de cântece patriotice aniversare, dedicate amintitelor evenimente. Cuplul Nora şi Simion Topan ne-au delectat cu îndrăgitele lor duete, dedicate mamei. Nu au lipsit nici artiştii noştri locali care s'au întrecut pe ei înşişi, care mai de care cu talentu-i nativ, în recitări şi evocări legate de evenimentele sărbătorite. Ca de obicei, s'au

Cont. la pag. 21

P.S. Episcop NATHANIEL cu Pr. Prot. Paroh Const. Alecse (drepta) şi Dna. Getta Jercan, preşedinta Reuniunii Doamnelor (stânga) şi membre ale Reuniunii.

SCRISOARE DIN ROMÂNIA

CASA DE COPII "SF. NICOLAE" DIN NĂDĂŞELU, ROMÂNIA

este o casă mare care acum se repară de către voluntari. Această casă va adăposti 100 de copii care în prezent trăiesc pe străzile României.

La cererea I.P. Arhiepiscop Bartolomeu al Clujului şi a organizaţiei "Frăţia Deţinuţilor din România," Craig şi Victoria Goodwin, membri ai bisericii "Sf. Gheorghe" din Wichita, KS, s'au mutat în România, în Septembrie 1966, ca misionari ai Centrului Misionar Creştin Ortodox.

Misiunea lor este să deschidă casa "Sf. Nicolae", în care copiii care trăiesc pe străzi deoarece mamele lor sunt în închisoare, să găsească adăpost, dragoste şi să vieţuiască în dragostea pentru Hristos.

Pa lângă aceasta, familia Goodwin distribuie alimente şi haine la casele cu familii sărace.

Organizaţia "Frăţia Deţinuţilor" primeşte lunar un transport de pachete cu alimente şi în prezent se fac colecte pentru haine şi pături în San Jose, CA şi Franklin, TN.

Lucrările de reparaţii ale casei progresează zilnic. În Aprilie a sosit din Olanda, o echipă care să refacă instalaţia de încălzire şi electrică iar în August o altă echipă va veni să termine pereţii şi să vopsească. Luna trecută, 40 de deţinuţi de la Aiud au fost aduşi pentru o zi ca să ajute la terminarea reparaţiilor.

Mai jos urmează scrisoarea Familiei Godwin, adresată Episcopiei:

"Sosirea primăverii în România a adus cu sine prăznuirea Invierii lui Hristos la 27 Aprilie. Bucuria cea mare a noastră e de a fi prăznuit şi noi Săptămâna Patimilor şi Sfânta Duminică a Paştilor într'o ţară ortodoxă. A fost o experienţă pe care nu o pot împărtăşi suficient, ori câte cuvinte aş folosi.

Am luat parte la slujbele din Săptămâna Patimilor la minunata catedrală din Cluj-Napoca. Din pricina unei mulţimi imense anunţată pentru sâmbâta seara (peste 10,000 de persoane), ne-am hotărît ca pentru noaptea Invierii să mergem la biserica din satul unde este preot bunul nostru prieten, Părintele Lucian Vaida. Şi aici a fost o mulţime impresionantă, dar cel puţin toţi au putut intra în biserică. Slujba a fost nespus de frumoasă, fiind adânc impresionaţi de smerenia şi bucuria ce strălucea pe feţele tuturor. Nu vom uita niciodată Slujba Invierii din satul Luna de Jos!

Duminică dimineaţa ne-am dus la biserica noastră din Cluj pentru Sfânta Liturghie. Mergând spre biserică, am fost uimiţi să vedem străzile pline de oameni care mergeau cu toţii, fiecare la biserica lor. Uluitor era când ajungeam la vreo stradă unde era o biserică. Strada era cu totul blocată de mulţimea credincioşilor înghesuită în faţa uşilor bisericii. La multe biserici, prevăzându-se prezenţa atâtor credincioşi, bisericile au pus un altar pe treptele de sus ale intrării, slujindu-se astfel Liturghia pentru toată lumea prezentă, chiar şi pentru cei de pe stradă. Traficul era deturnat poliţişti.

Din pricina multor deturnări de acest fel, am aju la biserica noastră cu cincisprezece minute mai târz Biserica era arhiplină; plină era şi intrarea, stra precum şi străzile alăturate. Ca la mai toate biseric însă, erau instalate microfoane şi megafoane pen ca toţi să ia parte la Sfânta Liturghie. Pentru noi a f o deosebită experienţă să stăm în mijlocul mulţim în faţa bisericii noastre, în dimineaţa zilei de Paş Am fost martorii răbdării, smereniei şi evlav poporului român. Am fost uimiţi. Niciunul nu e enervat, deranjat sau incomodat de cei din jur. Niciun n'a plecat mai devreme. In viaţa noastră n'am f martorii unei asemenea fel de evlavie!

În ultimele trei luni am fost nespus de ocupa lucrând împreună cu Frăţietatea Deţinuţilor din Român la programul distribuirii de îmbrăcăminte şi alimen Primisem listele familiilor nevoiaşe de la preoţi, past şi agenţi sociali. Am făcut colete cu îmbrăcăminte care le-am expediat împreună cu pachete de mânca şi polivitamine donate de Danish Balkland.

Vizitând multe din aceste familii, am fost marto unui nivel de sărăcie şi suferinţe de nedescris. Una d femeile la care am fost, trăia împreună cu fiul ei doisprezece ani, într'o cocioabă de lut pe câmp. Feme aceasta mai avea două fetiţe gemene de zece ani, ca erau însă la un orfelinat pentru că femeia îşi pierdu de fapt locuinţa.

Intr'o altă casă, am găsit o femeie care se îngrij de doi fii. Unul de treizeci şi şase ani, avea un fel paralizie cerebrală, al doilea, de douăzeci şi opt a era complet paralizat în pat. Venitul lor era aproximativ 150,000 lei pe lună ($22). Când am băt la uşa acestei femei, ne-a întâmpinat şi ne-a îmbrăţiş cu zâmbet, spunându-ne că ne aştepta. Fiul mai vârstă, care ştia ceva engleză, ne-a spus cât de mult place să citească.

Intr'o altă casă am găsit o femeie care avea o par a corpului paralizată în urma unei congestii cerebral Avea doi băieţi: unul de nouăsprezece şi celălalt şaptesprezece ani. Primul avea cancer la prostată, doilea era bolnav de hepatită. Camera lor era situa la etajul al 4-lea şi cei doi băieţi bolnavi trebuiau să care de câte ori avea nevoie să se mişte. Femeia a fo tare impresionată de pachetul de mâncare, mai ales avea în el trei cutii de icre. Băiatul mai în vârstă avea voie să mănânce orice, iar bani pentru a cumpă carne nu aveau. Era convinsă că băiatul va put digera icrele şi proteinele îi vor face bine. Câteva zi mai târziu am revenit şi am adus femeii un scaun rotile, precum şi o cutie mare cu icre. Ne-am gândit în felul acesta biata femeie se va putea mişca m lesne în apartament şi chiar să iasă afară la aer fără bieţii ei copii să mai fie nevoiţi s'o care.

Acestea sunt doar câteva exemple simple ale cel

e care i-am vizitat. Şi pe departe n'au fost cele mai ele, dar nu vreau nici să şochez şi nici să scandalizez au să fac senzaţii. Am vrut numai să vă dau imaginea nor situaţii triste şi înspăimântătoare pe care am ăzut-o cu ochii noştri. Bunul Dumnezeu a folosit ceastă slujire a semenului într'un chip minunat în iaţa noastră, la care nu ne aşteptam. Am bătut la uşi u daruri mărunte şi oamenii ne-au fost atât de ecunoscători. Când ne sărutau şi ne mulţumeau fără icetare, unii cu ochii plini de lacrimi, m'am simţit cu otul nevrednică, căutând să-i conving pe toţi aceşti ameni care ne copleşeau, că nu eu sunt aceea căreia ebuie să-i mulţumească. Am trăit un amestec ciudat e emoţii pe care nu l-am înţeles multă vreme.

Vrem să vă povestim despre dedicaţia creştinilor rtodocşi în România. Trebue să vă spun că nu sunt estule biserici în oraşe. În general bisericile sunt atât e pline încât dacă nu ajungi devreme, nu poţi intra în isericǎ. Poporul stă grămadă pe scări. În biserici nu unt scaune, toţi se roagă în picioare şi din cauza ıghesuielii, aproape că nu te poţi închina. Iarna în iserici nu este încălzire şi cu toate acestea sunt pline e mulţime care stă în picioare şi se înghesuie ca să articipe la slujbe. Aceştia sunt credincioşii ortodocşi in România.

Aceiaşi oameni sunt surprinşi când le spunem că oi suntem ortodocşi din America, care am venit la ei a să le ajutăm copiii. Mulţi ne-au spus că singurii mericani care au venit acolo sunt cei care îi consideră ăgâni şi care vor să-i convertească.

Ni s'a cerut de multe ori să vorbim despre acest ubiect, la diferite adunări sau biserici.

Mărturisindu-mă printr'o scrisoare unei bune prietene in Statele Unite, ea m'a ajutat să identific ce s'a etrecut în mine. Mi-a amintit un pasagiu din Matei 5:34-40 şi am înţeles ce era. Am avut experienţa de -i da chiar lui Hristos! Şi pentru această bucurie îi ıulţumesc Domnului.

In sfârşit, vreau să-ţi spun şi despre progresul onstruirii casei pentru copii. Am fost în stare să umpărăm materialele necesare pentru începerea ıcrărilor electrice, sanitare şi de încălzire, cu donaţia elor $10,000 primiţi din California în Februarie. O rietenă dragă Deborah Kane, din Syracuse, NY a fost ıspirată să pregătească o frumoasă broşură pentru rângerea de noi fonduri, căci mai avem nevoie de ıcă aproximativ $50,000. Ea le-a distribuit mai multor arohii şi am dori să fie distribuite la încă mai multe. acă biserica Dumneavoastră ar fi interesată să rimească un exemplar sau un pachet de broşuri, v'aşi ıga să luaţi legătura cu mine. Noi ne rugăm ca acest fort să ne apropie de ţinta ce ne-am propus-o, să ompletăm reparaţiile şi să-i mutăm pe copii în casa oastră înainte de începerea şcolilor în Septembrie.

Am fost încurajaţi şi de interesul unui Fond în tatele Unite creat cu scopul de a ajuta Copiii din omânia. Reprezentantul acestuia s'a întâlnit cu Dl. savoaia, Craig şi mine, pentru a vedea cum s'a esfăşurat munca noastră în săptămâna trecută. Reprezentantul va prezenta un raport Comitetului său la 14 Iunie. Suntem rezervaţi în optimismul nostru şi ne rugăm ca voia Dumnului să se împlinească. Dacă se vor decide să ajute proiectul nostru atunci ni se vor deschide multe uşi şi vom putea primi un suport continuu.

Rugaţi-vă cu noi, ca Domnul şi Dumnezeul nostru să ne ajute a strânge fondurile necesare pentru a termina reparaţiile şi a deschide uşile "Casei de Copii Sfântul Niculae" în luna Septembrie. Mulţumin tuturor celor dintre Dumneavoastră care ne-aţi sprijinit cu rugăciunile voastre, scrisori de încurajare, campanii de colectare de îmbrăcăminte şi pături, ajutoare lunare sau o singură dată. Dumnezeu să vă răsplătească.

Cu dragoste şi recunoştinţă," ❈

Victoria Goodwin

Contribuţiile la acest proiect vor fi apreciate şi trebuie trimise pe adresa: OCMC, PO Box 4219, Augustine, FL 32085, USA, cu nota "Goodwin-Romania" pe check. Adresa Dnei Victoria Goodwin este: str.Rădăuţi nr. 7, Cluj-Napoca, 3400 România.

Fundaţia "TONNA," prin Episcopia noastră a donat $1,000 pentru casa "Sf. Nicolae" din Nădăşelu.

VLĂDICA NATHANIEL ...

Cont. de la pag. 19

împărţit cadouri mamelor. În biserică, prin tradiţionala grijă a domnului Marian Sârbu (care s'a ocupat şi de organizarea procesiunilor), fiecare mamă a primit "la Ziua Mamei" o floare. Mama cea mai tânără, mama cea mai vârstnică, şi mama cu cei mai mulţi copii, a primit fiecare câte un cadou. S'a omis însă categoria mama cu "gemeni," "triplets," sau "quatriplets," de care ştim că nu ducem lipsă în comunitate. Scuze, însă pe viitor!

Înainte de a invita la microfon pe Întâi Stătătorul Bisericii noastre, părintele paroh a ţinut să mulţumească Prea Sfinţitului Părinte Episcop pentru vizita făcută, şi actele sacerdotale împlinite, şi tuturor ostenitorilor care au organizat cele necesare, inclusiv banchetul, cuvântările şi programul cultural aniversar, nominalizând în special familia Constantin şi Getta Jercan, comitetul reuniunii doamnelor, soţii Simion şi Nora Topan, corul parohiei, şi soborul clerului co-slujitor.

Vorbitorul principal la banchet a fost Prea Sfinţitul Episcop Nathaniel. Prea Sfinţia Sa şi-a exprimat părintească bucurie de a se afla astăzi în mijlocul nostru, a ne împărtăşi arhiereştile-i binecuvântări, şi a sfinţi încă doi slujitori pentru lucrarea bisericii lui Hristos.

O zi sfântă, dumnezeiască, memorabilă şi binecuvântată. Mărit să fie Domnul întru toate. ❈

Participant

COMUNICAT

18 Iunie 1997:

Declarația Secretarului de Presă al Casei Albe, privitor la întâlnirea dintre Vice Președintele Statelor Unite ale Americii, Al Gore și Primul Ministru Ciorbea al României.

Vice-Președintele Al Gore s'a întâlnit astăzi cu Primul Ministru Victor Ciorbea, al României, pentru a discuta dezvoltarea pe termen lung a legăturilor dintre Statele Unite și România.

Ei au fost de acord că această legătură este un produs natural al obiectivelor pe termen lung, pe care ambele țări le împărtășesc în Sud-Estul Europei; îndeplinirea democrației, securitatea, stabilitatea și crescânda prosperitate, bazată pe reforma economiei de piață. Vice Președintele a subliniat căo puternică și desvoltată legătură între U.S. și România a devenit posibilă datorită, în mare, măsură, recentelor realizări extraordinare ale României, incluzând accelerarea reformei economice, istorica deschidere a României față de comunitatea etnică maghiară, noile perspective în relațiile cu țările vecine ale Ungariei și Ucrainei, precum și contribuția României la securitatea Europei, prin IFOR-SFOR, în Bosnia și Forțele Multilaterale de Protecție în Albania.

Vice Președintele și Primul Ministru Chiorbea au discutat extinderea pactului NATO. Vice Președintele a explicat temeiul deciziei Statelor Unite de a sprijini doar un grup mic de trei state, ca început al discuțiilor din acest an cu privire la adeziunea unor noi membri în NATO. El a arătat clar, precum a făcut-o și Președintele Clinton, că această hotărîre n'a constituit o respingere a năzuințelor României de a intra în NATO și nici o respingere a României. Mai mult decât atâta, Vice Președintele și Primul Ministru Ciorbea au fost de acord că România este pe drumul cel bun. Ambii și-au exprimat încrederea că poporul Român va continua și pe viitor reformele prezente, pe calea democrației. Această determinare a poporului Român întărește îndatorirea Statelor Unite de a lucra înpreună cu România, la efortul ei de a se integra în instituțiile transatlantice și europene, inclusiv NATO.

Vice Președintele a subliniat că lărgirea pactului NATO va fi un dinamic și continuu proces și că Statele Unite sunt nezdruncinat angajate în menținerea unei adevărate uși deschise intrării de noi membri și va face totul cu putință ca acest angajament să fie reflectat în deciziile NATO, ce se vor face la Madrid.

Vice Președintele a subliniat că Președintele Clinton este în așteptarea vizitei la Washington a Președintelui României în spre sfârșitul anului. Vice Președintele și Primul Ministru au fost de acord că vizita Președintelui Constantinescu, precum și contactele la nivel înalt, vor fi pași importanți în dezvoltarea și întărirea relațiilor dintre Statele Unite și România. ❁

ȘTIRI DIN LUMEA ORTODOXĂ

Mărturisire a Mitropolitului Serafim al Germaniei Europei Centrale.

In legătură cu "atacurile violente" lansate împotriva sa a instituției sfinte pe care o reprezintă, I.P.S. Serafim Joan ierarhul Mitropoliei Ortodoxe Române pentru Germania Europa Centrală, a dat publicității o "Mărturisire" făcu "în numele Tatălui, a Fiului și a Sfântului Duh." La origin acestei Mitropolii, care a luat naștere cu patru ani în urm mărturisește Mitropolitul Serafim, "s'au aflat o mână preoți și credincioși români din Germania, cu statut refugiați politici, care erau sub jurisdicția episcopul Gheorghe Wagner (+1990) din Paris, dependent canonic Constantinopol. Din dorința sinceră de a vedea și Diaspo românească în rând cu celelalte Diaspore, acești preoți credincioși au lansat inițiativa unirii tuturor românilor într mitropolie cu mai multe eparhii care "să fie în comuniu canonică cu Biserica Mamă din Țară, cum sunt celelal Diaspore din lume și cum prevăd hotărîrile pan-ortodo de la Chambesy (Elveția), care precizează că fiecare Biseri autocefală își păstrează jurisdicția canonică asupra propri Diaspore." (*)

Dacă la prima reuniune au participat "aproape toți preo români din occident, indiferent de jurisdicția în care aflau, treptat, pe fond politic sau din interese diferite, mu au abandonat ideea unității. Așa s'a ajuns la crear Mitropoliei numai pentru Germania și Europa Central Patriarhia care încă din 1990 a lăsat toată libertatea preoțil și credincioșilor români din Diasporă de a se organiza cu cred ei de cuviință (caz unic în toată diaspora ortodoxă; toți ceilalți ortodocși Biserica lor mamă delimitează eparhii din străinătate și numește episcopii lor) (**), a recunosc în 1995 Mitropolia pentru Germania și Europa Centra (...).

Contrar a ceea ce s'a scris de către oameni de rea credinț alegerea mea ca mitropolit s'a făcut cu împlinirea normel canonice cerute de situația specifică a Diasporei, o participarea preoților și reprezentanților mireni din toa parohiile care la acea dată făceau parte din Mitropolie (... Sfântul Sinod al Bisericii Ortodoxe Române, ca autorita supremă în toate problemele bisericești și în primul rând cele canonice, a validat această alegere, potrivit Statutul Mitropoliei. Nici o Biserică Ortodoxă reprezentată Germania sau în alte țări din Europa Centrală n'a exprim nici cea mai mică rezervă în legătură cu această aleger dimpotrivă, toate au fost prezente, fie prin episcopii lor, f prin delegați, la instalarea mea. De asemenea, au fost prezen delegați ai celorlalte Biserici surori din Germania, precu și reprezentanți ai statului german (...).

Pentru că Mitropolia s'a voit de la început autonomă d toate punctele de vedere afară de cel canonic, n'am apel la nici un ajutor din Țară. Doar din partea Patriarhiei a primit calendare, cărți de cult și veșminte (...). Primii d ani am trăit, atât eu, cât și diaconul care mă însoțeș dintr'o bursă oferită de Institutul pentru Bisericile Orienta din Hegensburg. (...) De un an, Mitropolia a reușit să asigure și un salariu minim de 620 DM pe lună, sum neimpozabilă, din care trebuie să plătim asigurările social (...)

N'am venit în Germania cu nici o misiune (din partea uvernului sau a SRI, n. red), nici măcar cu aceea de a-i uni e români folosind vreo diplomaţie omenească. Unirea lor ecurge firesc din slujirea mea, dacă aceasta este sinceră şi utentică. (...) Misiunea mea este, înainte de toate, slujirea ilnică la Sfântul Altar şi rugăciunea, precum şi propovăduirea ui Hristos. (...) Nu avem nici un plan de cucerire a vreunei arohii sau persoane pentru a intra în Mitropolia noastră, um am fost acuzat. (...) Eu nu fac altceva decât să răspund olicitărilor care-mi vin. Or, constat că Dumnezeu lucrează. i încă minunat! El ascultă rugăciunea noastră sinceră şi ace adevărate minuni. Le văd la tot pasul. (...) Cum lucrarea reoţilor şi a Mitropoliei este apreciată de autorităţile lo-ale şi centrale, pretutindeni în Europa.

Mitropolia noastră, prin ierarhul şi preoţii ei, reprezintă iserică română şi Ţara noastră, ori de câte ori are loc o nanifestare ecumenică sau culturală. Ca mitropolit fac parte in cele două Adunări ale episcopilor canonici din Europa)ccidentală. Personal, am fost primit de preşedintele ermaniei, dl. Roman Herzog şi de Papa Ioan Paul II, ca să u mai vorbesc de alte nenumărate întâlniri la toate nivelele. e asemenea, aşteptăm şi fim recunoscuţi cât mai curând rept **Korperschaft des offentlichen Rechts** (ca cele mai nari Biserici din Germania).

(Cât despre vrăjmaşi), pedeapsa cea mai mare pe care o er de la Dumnezeu pentru ei, este aceea ca El să le descopere, ntr'o zi, adevărul despre lucrarea noastră duhovnicească în Europa, dându-le totodată puterea căinţei şi a îndreptării. i să-i ierte pentru marea sminteală pe care le-o pricinuiesc emenilor lor, prin calomniile pe care le răspândesc la dresa mea. (...) Credinţa îmi spune că numai luând asupra nea păcatele acestei Diaspore, ea se va putea, încetul cu ncetul, elibera de ele. Este aceasta o lege duhovnicească pe are extrem de puţini o înţeleg. Dacă săvârşirea oricărui ucru bun cere un sacrificiu, cu atât mai mult salvarea unei omunităţi, în momente istorice cruciale, cere jertfă totală. 'rin mila Domnului eu am acceptat această jertfă totală! De ceea, cred în învierea Diasporei noastre, cred în viitorul i."

Câteva date despre diaspora, desprinse din Mărturisirea .P.S. Serafim.

În Germania trăiesc şi slujesc 17 preoţi ortodocşi români, ar în total, în cele două Arhiepiscopii româneşti a Germaniei i Europei Centrale şi a Europei Occidentale, circa 50 de reoţi. Pentru că doar două-trei parohii îşi pot plăti preotul, najoritatea acestora trăiesc foarte modest şi sunt nevoiţi să ucreze în afara Bisericii pentru a-şi câştiga existenţa. O arte dintre ei primesc circa $500 USA din ţară, prin ecretariatul de Stat pentru Culte, dar aceşti bani nu sunt uficienţi; normal ar fi ca cealaltă parte a salariului lor să e plătită de parohie, dar numărul mic de parohii şi distanţele nari care sunt de parcurs pentru a ajunge la biserici româneşti, ac ca frecvenţa la cele mai bune dintre acestea, să nu fie ecât de 100-150 de persoane, iar la celelalte de 30-50 de ersoane duminica, şi de 5-10 ori mai mare la Paşti, deşi umărul românilor din Occident se pare că atinge milionul. pre deosebire de greci sau sârbi, care au putut veni aici ber şi au găsit serviciu în vremurile bune, românii din)ccident nu au în general situaţii materiale prea bune. De semenea, din diferite motive (viza de intrare în Germania, bţinerea de serviciu, etc.) cei mai mulţi români au fost vasioficial îndrumaţi să se declare catolici sau protestanţi, onfesiunea ortodoxiei nefigurând în formularele pentru refugiaţi, şi ei au acceptat acest compromis, In această calitate, potrivit sistemului de impozite pentru cele două Biserici majoritare, existent în Germania, li se reţine automat un procent din salariul lor şi de aceea ei nu mai pot contribui la susţinerea bisericilor ortodoxe. In general, copiii românilor studiază în şcolile de aici catehismul catolic sau protestant şi sunt primiţi la prima înpărtăşanie şi confirmare cu ceilalţi colegi ai lor. De curând, I.P.S. Serafim a iniţiat cumpărarea unei biserici cu clădire aferentă la Koln, ca sediu pentru Mitropolie. Biserica este cea în care se roagă de peste zece ani o parte a românilor din acest oraş, socotit capitala culturală a Germaniei, pe care parohia evanghelică "Sf. Marcu" o pune în vânzare. Dacă numai un sfert din cei peste 300.000 de români care trăiesc în Germania, ar contribui cu câte 50 DM pentru această biserică, banii ar ajunge atât pentru cumpărarea, cât şi pentru amenajarea ei după tradiţia ortodoxă, consideră Mitropolitul Serafim.

Notele redacţiei "Soliei":

(*) Dacă prin "comuniune canonică," se înţelege dependenţa jurisdicţională faţă de Biserica Mamă, atunci nu toate Diasporele din lume sunt într'o asemenea comuniune faţă de bisericile lor mame, inclusiv Episcopia Ortodoxă Română din America de Nord. In al doilea rând, "hotărîrile pan-ortodoxe de la Chambesy," unde bisericile din diaspore n'au fost chemate să participe şi nici n'au fost reprezentate direct de întâistătătorii lor, nu sunt socotite, cel puţin în această parte a oceanului, drept obligatorii. In al treilea rând, principiul potrivit căruia fiecare Biserică autocefală îşi păstrează jurisdicţia canonică asupra propriei diaspore, este de fapt o prelungire sau o variantă a pretenţiilor Patriarhiei Ecumenice de a stăpâni toate bisericile aflate în diaspora.

(**) Pentru Episcopia noastră, cel puţin, o asemenea declaraţie nu este completă, atâta timp cât "toată libertatea de a ne organiza cum credem de cuviinţă" nu înseamnă acordarea unei pre-autocefalii sau autocefalii, deşi acest cuvânt este de groază.

Mitropolitul Daniel Ciobotea cere să se facă distincţie între Prozelitism şi Democraţie

Anularea de către primării din România a autorizaţiilor date unor asociaţii religioase, de a construi locaşuri de cult, care au răspuns astfel cererii din 25 Martie ultim a Secretariatului de Stat pentru Culte de a face o distincţie clară între cele 15 culte recunoscute oficial şi cele peste 500 de asociaţii şi fundaţii religioase care activează în prezent în ţară, a provocat reacţii vii din partea unor organizaţii religioase şi de apărare a drepturilor omului din Europa occidentală şi din Statele Unite ale Americii.

Faţă de unele din acestea, pe care le socoteşte "de-a dreptul ofensatoare nu numai pentru Biserica Ortodoxă Română, ci şi pentru statul român şi guvernul actual," I.P.S. Daniel, Mitropolitul Moldovei şi Bucovinei, ia poziţie într'un percutant articol care ne-a parvenit la redacţie. "Intensificarea prozelitismului religios în România, de partea unor culte şi asociaţii susţinute financiar şi moral de către organizaţii religioase din Occident, creează nemulţumiri crescânde în rândurile populaţiei," scrie ierarhul ortodox.

"Aceste nemulţumiri se manifestă de la reproşuri aduse în public, verbal sau în presă, conducătorilor bisericeşti ortodocşi şi autorităţilor civile, că nu întreprind nimic pentru stăvilirea prozelitismului religios, până la respingerea directă,

Cont. la pag. 24

ŞTIRI DIN ...

Cont. de la pag. 23

uneori chiar violentă, şi deci regretabilă, a grupurilor prozelite de către preoţi şi credincioşii ortodocşi sau catolici, cum au fost cazurile de la Însurăţei (1996) şi Ruginoasa (1997). În plus, în unele părţi ale ţării, chiar autorităţile locale sunt din ce în ce mai preocupate de degradarea situaţiei religioase prin activitatea intensă a unor culte şi secte religioase, unele foarte periculoase pentru ordinea publică şi morală, cum ar fi satanismul. (...)

"În această confruntare tensionată, interesant şi inevitabil de observat, este raportul care se creează între prozelitism şi democraţie, în timp ce pentru unii adepţi şi susţinători ai prozelitismului religios, mai ales americani, se invocă libertatea religioasă şi democraţia, ca paravan şi suport pentru prozelitism, pentru mulţi români şi alţi europeni, prozelitismul şi învrăjbirea religioasă, pe care o provoacă aceştia, constituie nu un semn al democraţiei, ci un pericol pentru democraţie.

"Prozelitismul sectar agresiv preocupă acum nu numai Bisericile tradiţionale istorice, din Europa, ci şi organizaţiile ecumenice internaţionale şi democraţiile europene internaţionale. Aşa de pildă, în Germania şi Franţa guvernele sunt din ce în ce mai atente la evoluţia sectelor şi la tensiunile pe care le poate genera fenomenul religios agresiv şi fanatic. În ultimul timp au apărut în diferite ţări din Occident (Danemarca, Germania, etc.) centre specializate de supraveghere şi informare privind fenomenul religios provocator, agresiv şi subversiv.

"O întreagă literatură de specialitate constată că fenomenul religios sectar constituie un pericol pentru democraţie şi că trebuie privit cu atenţie şi responsabilitate. Chiar vestitul Institut Britanic pentru Studii Strategice şi Militare constată că unele secte au devenit pericol pentru democraţie şi pentru stabilitate în Europa. De asemenea pentru Bisericile mari din Europa, conştiente de necesitatea dialogului ecumenic, şi de importanţa reconcilierii religioase, prozelitismul religios de tip sectar constituie un obstacol major în calea apropierii şi cooperării între diferite confesiuni şi religii în Europa şi în lume.

"Aşadar, în perspectivă ecumenică şi democrată, integrarea noastră europeană nu necesită, cum cred unii, acceptarea prozelitismului religios sectar şi agresiv, ca o condiţie a intrării în NATO şi în Uniunea Europeană, ci mai degrabă promovarea coexistenţei paşnice a diferitelor culte, a dialogului lor spiritual şi a cooperării lor în domeniul social, umanitar, ecologic, etc. In acest sens, la definitivarea şi aprobarea noii Legi a Cultelor, a cărei lipsă se resimte foarte acut, mai ales în caz de tensiuni interconfesionale şi interreligioase, atât reprezentanţii cultelor cât şi oamenii politici, în mod inevitabil, trebuie să distingă între libertatea religioasă, ca mărturisire şi mărturie paşnică, în respect faţă de alţii, a credinţei pe care o persoană sau o colectivitate o împărtăşeşte, şi prozelitismul religios provocator şi agresiv, care foloseşte orice mijloace (financiare, economice, presiuni psihice şi politice, etc) ca să convertească şi să cumpere suflete, devenind un fel de colonialism ideologic-religios asupra sufletelor care nu se pot apăra suficient.

"Prozelitismul religios agresiv este sectar, indiferent ce cult îl practică, fie el tradiţional sau modern. De fapt, prozelitismul provocat şi agresiv este o formă de învrăjbire religioasă. Acum, când aproape toate Bisericile Europei se pregătesc pentru Adunarea Ecumenică de la Graz (29 Iunie a.c.) a cărei temă principală este **Reconcilierea — dar lui Dumnezeu şi început de viaţă nouă,** este şi mai neces să promovăm între culte dialogul ecumenic, nu prozelitism cooperarea, nu confruntarea." ❁

(Viaţa Cultelor, 16 Mai 199

(Ştiri culese de Dna Preoteasă Zoe Vasili

Montre

1 IULIE ... *Cont. de la pag. 17*

Sfinţii aveau locuinţa lor, de la părinţi, nu i-au afl deoarece credincioşii îi siliseră pe Sfinţi să se ascun într'o peşteră. Deci ostaşii, mâniindu-se, au prins niște bărbaţi cinstiţi din satul acela şi legându-i lanţuri, i-au dus la Roma. Aflând de aceasta, Sfin Cosma şi Damian, nerăbdând ca alţii să sufere în loc lor, au ieşit din peşteră şi s'au predat singuri. De ostaşii eliberând pe acei bărbaţi au pus în lanţuri Sfinţii Cosma şi Damian.

Iar a doua zi, pe când împăratul sta la judecată i Sfinţii îşi mărturiseau credinţa lor în Hristos, deodat capul împăratului s'a sucit cu faţa la spate şi nu put să-l mai întoarcă.

Dar cu acest prilej împăratul însuşi s'a izbăvit păgânătate, că a fost tămăduit de dânşii, crezând Hristos, el şi toată casa lui, eliberând pe Sfinţi, pe ca i-a trimis la locul lor.

Dar dascălul păgân al Sfinţilor, cei care îi învăţa pe ei meşteşugul vindecărilor, nerăbdând slava care oamenii de la sate o aduceau Sfinţilor docto fără de arginţi, la îndemnul vrăjmaşului, a primit inima lui gândul lui Cain. şi sub cuvânt de a cule împreună buruieni de leac, pe un munte, i-a despăr pe cei doi fraţi, unul de altul şi i-a ucis cu pietre. aşa s'au învrednicit de cununile mucenicesti de Hristos, Căruia I se cuvine slavă şi cinste în ve Amin. ❁

Din "Proloag

SOLIA — THE HERALD
PO BOX 185
GRASS LAKE MI 49240-0185
USA

Periodicals
Postage Paid
at Jackson
and additional
offices

SAMPLE
ORTHODOX
2311 HEARST AVE
BERKELEY CA 94709

**********ALL FOR ADC 945
INSTITUTE LIB SACK # 84
PKG. # 272